民國日報

THE REPUBLICAN DAILY NEWS.

〈電話四千八百六十六號〉

第三百十三號

今日三大張售大洋三分

中華民國五年十二月五日（即舊歷十一月十一日）（星期二）

本館開設在上海法租界天主堂街五十九號門牌

本館廣告刊例

第七日每行大洋二角五分第八日以後每行大洋二角 新聞中縫加半 封面加倍 兩行起碼 短行五十字起碼 第一日每字大洋五厘 第二日至第七日每字大洋四厘 第八日以後每字大洋二厘五毫 多則以十字遞加

本館定報章程

元○三個月三元○半年九元○全年十六元○外國各埠 以上均按照大洋計算郵費在內 匯款郵費由定報人自 付郵票按九五折計算

本月五日即陰歷十一月十一日上午九時蔡公靈柩到滬在招商局江天碼頭登岸凡欲加入迎柩行列者請佩帶蔡公遺像徽章於九時前齊集江天碼頭就斂所派員招待并指定場所駐候俟靈柩登岸依次加入行列除分發通告及行列單外此佈 再本事務所電話一千七百廿八號并聞 蔡公治喪事務所啓事

外國冬至送禮品物 大廉價

洋裝銀器翡翠首飾貨色翻新從廉取值包退還洋優待一律 大馬路轉角江西路北陞發公司特此謹識

時疫流行

◉應時良藥◉預防喉痛福民片每盒二角◉喉症去毒漱口藥水每瓶三角◉上海四馬路中五洲大藥房發行

喉痛爲時行症之一種發時極爲危險大抵因天氣不正飲食不節所致其初喉管稍覺微痛急宜預防治病於先爲衛生第一妙法本藥房精製一種預防喉症福民片功能升清降濁驅熱防毒又有一種喉症去毒漱口藥水功能急救各種喉症凡暮夜倉皇或鄉僻之處一時求醫覓藥手足無措者急將此水照仿單漱口隨漱隨吐至愈爲度一面將福民片每次含化二三片徐徐咽下症重者多服數次勿宜間斷功效妥當旅行鄉居均宜購備本藥房心存濟世定價平廉

時和著名金銀首飾老號洋冬禮品

本號發兌洋冬禮品久爲中外歡迎一切花瓶花插酒杯茶具及金銀各品均保斲輪老手製造其鏤刻之精細花樣之新穎可稱獨一無二此屆冬節趕造種種精品以備 新舊主顧惠臨選擇藉副 雅意是爲至盼

河南路一百廿一號時和號啓

訃告

黃公諱興字克强痛於民國五年十月三十一日午前四時疾終滬寓享年四十有三經於十一月二日午前五時入殮謹定十二月廿二日在福開森路本宅開弔廿三日舉殯杭州西湖塋地窆

此訃

聞

子一歐 一中 一美 一球 女振華 文華 德華 主喪友人 孫文 唐紹儀 李烈鈞 蔡元培 柏文蔚 譚人鳳

尚賢堂廣告

（中國書籍展覽會）

我因南洋中華寄存書籍碑帖頗多本堂故定於陽歷十一月份開會供人展閱每日午前九至十一時午後二時至四時每劵售洋一角劵限一人展閱章程臨時宣布凡展閱者須明章程辦理本堂華品陳列所亦得順便參觀不再取費 法界霞飛路石牌樓本堂啓

墾植協會續辦聲明

本會創辦於民國元年先後呈奉南北京臨時政府批准並飭部據案開辦在案近以來事同人偏原當務之急舍置不講殊屬可惜今幸共和再造百廢俱興應即續辦以勵進行除呈陳政府聲明外特此布告

上海法租界嵩山路二十號墾植協會事務所謹啓

感謝德醫周邦俊先生

余忽於夏間罹橫痃毒症呻吟牀第者數月遍求醫生診治竟不旬日霍然而愈當時外症雖痊內中熱毒尚重必服內服六〇六解毒清方保無意外乃不隔數日遍身發癢奇癢難忍遂服二瓶所謂余之思患者已歸全而生之言急往太和藥房購內服六〇六一瓶服未及半居然止癢連服二瓶而余以內服六〇六靈藥得脫離苦海感謝之忱莫可言喻故敢以此功而介紹於同病焉 三湘周醒青啓

內服六零六靈藥

總發行所石路中市太和大藥房 總經售處英大馬路同德大藥房○價目每瓶一元七角每打十七元五角

● 大五正年正月念三號第三種認郵便物

中國人吸中國烟

自由鐘香煙　飛艇香烟　每包六十文

◁注意贈品▷

帝制取銷本公司自由鐘香烟適逢出世故此自由鐘香烟實爲再造共和之一大紀念品出世以來大受愛國諸君歡迎謂此烟氣味香甜裝璜精緻同聲贊美銷數日增敝公司茲特向著名織廠定織精美絲巾及美女畫片用作贈品以答惠顧諸君之厚意並留紀念耳

▲凡購自由鐘烟二罐▲贈畫片一幅購至四罐▲或十包贈上等國▲貨絲巾一大幅

中國南洋兄弟烟草公司謹啓 上海南京路三百九十號 天津奧租界大馬路二號

李烈鈞啟事

不佞鋒鏑餘生病體委頓解兵以後雖心意稍獲靜安形神益復疲憊今還地來滬尚擬亟圖息養海內知友平昔以國事相督辱愛至深獲益非淺身雖賦閒未能一一詢訪接晤私心惓惓良用慚歉致託高義恕其不周膺骨苟存再圖良覿

南洋老牌 滋補品 珍珠牛髓粉 新貨已到

特別大贈送

自九月下旬以來多承老主顧紛紛催詢南洋百福牛髓粉爲何運至今日尚未發售因此本藥房連電催裝始於本星期運到茲爲戰事關係初批到貨無多謹備預約券五千張仍照向章買一打送一打每罐價洋一元每打洋十元凡購牛髓粉一打當時先付牛一打並附預約券一張約於旬日後憑此劵再付牛髓粉一打又特別加送凡購者二匣送保精丸二瓶或戒烟丸 惠顧諸君之盛情自本月一日起至十五日止 成批發經售家不在此例

買一罐送一罐　保精丸　戒烟丸　鷄拿　送牛髓粉　十五日

服百福牛髓粉必得血氣調和精神舒暢一舉二得殊非淺鮮大好機會尤爲切要戒除勞損腰房勞虧腎致患耳鳴眼花氣急哮喘精水冷薄虛熱盜汗陽痿之嗣手足壯筋强力久已馳名又治婦人白帶無功保退還銀

快快來 考牛髓粉爲補髓生精之妙品乃花腰酸腿重滑洩遺精咳嗽多痰麻木半身癱瘓頭痛腦脹以及經痛經亂經冷經閉面黃肌枯子宮虛冷小便服之立能身體健壯精神活潑多子延年若與保精丸並服則見功更速獲益更大有志衛生者望勿失之交臂可也

明朝大醫家李時珍先生所發明早已詳載於本草中如是中外衛生家每於秋冬冷之際均喜常服百福牛髓粉爲滋補一品而對於老年加神衰氣虛步履之力者輕則日服三四次每次一匙開水冲服或和牛髓非更佳體弱者則宜與保精丸並服每瓶一元每打十元能固精健陽中年人

○中華經售處上海四馬路中華書局西首坐南朝北門面光華堂藥房謹啓

巴拿馬萬國賽會金牌獎 南洋勸業會優等獎 農商部一等獎

真正洞庭碧螺春名茶

總發行所 上海望平街 新世界●●●

▲注意特別廉價▲注意照碼八折▲注意爲相宜欵待嘉賓饋贈爲適當

(一)茶之特色 此茶味妙於回香氣芳馥顏色青翠能泡至多次色香味三者皆不稍減酒後飯餘飲之尤能清心解悶生津止渴和胃平肝

(二)茶之馳名 此茶馳名環球已久前於南洋勸業會與各名區佳茗比賽競得最優等獎又預以巴拿馬賽會與萬國名茶競賽倖獲金牌之榮

(三)茶之裝璜 式樣精雅瓶貼鮮豔最優者瓶外另裝玻璃錦盒作酬應贈送品極

(四)茶之價格 天字錦裝中盒二元小盒一元天字普裝中盒一元六角小盒八角地字錦裝中盒一元六角小盒八角地字普裝中盒一元二角 外埠函購郵費照茶價加一成計算

禁書出售

袁政府盡史爲賊病狗先生手輯依次法舉相時有趣味出版後風行一時旋經僞政府嚴禁任案大牢悉被焚民人慎焉今幸共和復活餘孽遁跡要津是書早有見地留心時局者當人手一編也洋裝厚冊定價大洋一元存書無多購者從速 外埠函購另加增郵費七分半郵票概作九折五算

○總經售處 ○上海天主堂街民國日報館

花柳病通信治療

祇開明姓名症狀及起病日期函寄敝處即將療法指示來函須附郵資一元空函不覆 通信處上海法界東新橋街四號電話四〇六八

朱壽康啓

社論

●討袁第一役之功能 (哀)

中華民國四年十二月五日陳英士先生率師襲肇和兵艦於浦江取之復攻製造局不克師退於是春雷一鳴瀋陽始動國人知正義未亡討賊之不容緩矣越二十日滇師起西南響應影從遂及全國偉哉海上之師實開義師討賊之運者乎吾聞天之降罰於元惡也必先奪其魄魄奪則巋然形存如被衣冠於髑髏神氣已喪智術莫施平昔驅策一世侮弄萬方之雄頹然若喪有應運者起乃不勞手足摘而仆之如枯朽矣是故銅山西傾洛鐘東應感應之速捷於置郵不爲之先無以懲下殿之天子不敗於始無以勵六師之士氣袁世凱經此一擊垂翮鎩羽以至於死四方義旅遂乘時以成功偉乎大矣肇和一役豈僅一隅之得失一日之成敗而已哉向使無此一役則袁世凱防滬之力不厚防滬之力不厚則移其軍以南入粵西入湘雖不能勝亦可支持數月而局勢一變川湘與桂之鹿未知死於誰手袁世凱氣舒勢緩向可運其奸譎以厄民軍大功即底於成而戰事之延長戰局之擴展瘡痍甚於今日兵火熾於四郊收復元氣其事更難矣自有此役袁世凱乃集數師之衆困守一隅風鶴草木一夕數驚幸而不如癸丑亦已頓兵海上薄其西顧之力矣是故此役者討賊之先聲牽制之良策而又縮小戰域減殺戰禍之福音也今當共和回復天地照蘇飲此福水上溯德源能不瞻仰遺容緬懷偉績而永矢不忘耶

革命危事也入主緩進而我赴急難則尤難若孤行逕進以赴難而又犯壁壘最堅軍械最足之敵則難之尤難在乘機觀變自矜明達者視之且笑爲至愚譏其輕進矣然而陳先生暨海上忘生赴義之士則生平未嘗知世間有難字者遂排衆議出萬死以行之陳先生等豈不自惜其生命者哉蓋革命軍緩進袁世凱則方急進稱帝而不已遲疑不舉則惟有坐視其冠冕稱制盡剷數十年革命之血痕而去之已耳是苟可忍何事不可忍於是不得不舍生命之輕以應討賊之重矣先生暨諸烈士又念中國不少愛國之民但聞風響應者易得先發犯難者難求不以先發自勉則吾亦猶夫人耳平日抱負如何而臨變不急其難於是以一身開全國討賊之路爲非吾莫屬念先發討賊之重遂忘其事之難易矣夫如是而人之革命以力而吾之革命以誠人之革命以時機而吾之革命以良知勝固爲有形之成功敗亦導國人以先路斷頭絕頸曾無異於鐃吹凱旋計績定勳翻不免於好功近利此肇和之役所以足儀型百祀常爲吾人所馨香紀念者也

陳先生與諸烈士今已在天上矣下矚斯世其亦有慨然歎息者乎國政之蜩螗猶是也權利之爭逐猶是也自治未復民尙未食共和之賜福也强梁未夷國尙未立共和之基礎也而忽忽一年已屆肇和之周年紀念日矣然則紀念日而後復將如何耶凡一人之力及其人而止一人之神則長垂千秋萬歲而弗泯肇和之事不可復睹而其人之神則猶在誰爲受神靈之庇護者乎惟忠信篤敬不以赴難惜其身不以私欲汨其義者乃可告無罪於肇和一戰之英魂

迓蔡松坡先生英魂

歸魂海上想大將之旌旗雪涕江山空萬人之巷祭龍蛇起陸乃作雞鶋鯤鵬培風遽鎩羽翮嗚呼悲已若夫蟬蛻濁世歸帝子於湘波來去人間還精靈於衡嶽固知九閽可叩生有自來一瞑不視寧爲非福哉猿臂不侯烈士所歎南陽歸葬效死所難先生則手奠黃龍功烈無比非其倫也時局蜩螗後先一邱貉耳獨有功成不居之士避權勢富貴若將浼焉人天撒手近古完人固將風示當世而起頑立懦則一死泰山也今者海波瑟瑟颶風迎棹英魂有知其安此土來者可作當興感於斯人在莒未忘請永懷乎今日

本社專電

●省制表決仍無結果

今日(四日)憲法審議會表決省制問題計分四種方法(一)除省長任免問題外以地方制大綱加入憲法(二)憲法公布後以制憲手續定地方制(三)省長由大總統自由任命(四)省長民選均隨地方制定入憲法以上一二兩項投票結果贊成反對均不足法定三分之二額三四兩款因時間已過定下次開會再行表決

●停止冬至祀天典禮

袁氏所制定之冬至祀天禮多模倣皇帝定制現奉大總統命令即於今歲起停止

●伍外長第一次開議老西開案

今日(四日)下午伍外交總長與法代使馬德在部開議老西開交涉案歷時甚久法使態度和平聞可得滿意解決但今日尚無具體之定議

●吳大洲應召入京

政府召吳大洲入京直接解決山東民軍善後方法吳已應召到京不日即可開議

●胡瑞霖倖免查辦

衆議院前提出之胡瑞霖查辦案現已奉令免議但福建省長決另簡胡仍竭力運動

●二次大借款近況

四國銀行團近受美領激刺對二次大借款頗積極進行議請美國加入惟抵押品決索地租此爲最困難之點

本社四日北京電

外電

●中國政府此次特派曹汝霖使日齎送勳章呈贈日本天皇一事係國務院方面之發意以圖中日關係之密接都人咸以爲今日適當之舉惟其特使與帝制問題稍有關係故爲一部民黨所不悅因有物議又聞中國政府有於此際派遣特使前赴歐美諸國之議

◎當地某外人以中國政府此次派遣特使當茲兩國外交問題紛糾之際藉以疏通兩國民意效果不少極爲適當之策可云中日關係改善之一階梯且以此爲段內閣對日態度改變之觀云

◎日本林公使關於鄭家屯問題今日與新任外交伍總長第一次會見 東方社四日北京電

●周村民軍與張督軍之爭持現猶未解大有決裂之虞馮副總統因特派遣張胡(譯音)兩中將來濟徵求張督軍及省議會之意向以便居中調停

◎山東各地之民軍解散兵近結黨徒逞強掠奪治安之擾亂頗甚故張督軍增派軍隊嚴加警戒 東方社四日濟南電

●參議院議員改選三分之一湖北業已發表定於十八日舉行

●日本上田萬年博士等由北京經洛陽於今日來漢 東方社四日漢口電

●江蘇省本月上旬應解中央補助政費十萬元已經財政部電催財政廳胡廳長照解

●大總統特派總統府秘書郭泰祺赴滬迎接岑春煊氏今日由津浦鐵路來甯

●江蘇省每年例派學生留學各國此屆齊省長更擬增加名額目下正在計畫 東方社四日南京電

◎中國之大借欵已經四國銀團就其擔保等節從事調查目下似略終了本月十日以前將於倫敦開借欵團之會議協議負之擔額及他條件至擔保一節中國方面擬以鹽稅餘額因其未能充分故現正在審查各種稅目然烟酒稅烟酒公賣稅已爲中美借欵擔保傳聞或至以地租充之云

◎日本海軍省接到電報曰汽船永田丸於十一月二十日在烏山島北二十度東四十英里之處爲敵潛水艇砲擊沉沒其船員三十九名負傷者六名死者三名由瑞典汽船威勒西號救起移乘法國水雷艇駛入蒲勒司特軍港已由法國海軍省通知日本政府矣

◎近將抵日本東京之羅馬尼亞軍事視察員有購買軍需品之使命

●英國公債在日本發售之況頗佳初日既達三千萬元大約明日即將截止

◎爲敵潛航艇擊沈之永田丸船係大坂永田三十郎氏所有之汽船載重五千八百噸 東方社四日東京電

●老西開案因中國不從英使朱爾典之調停延擱至今現代理法使馬德爾氏定於明日與伍廷芳會晤重開討論 字林報初三日北京電

●伍廷芳昨日訪各外國公使

◎中央公園蔡鍔黃興追悼會到會者四萬人

◎傳聞鄭家屯案日本已改其要求條欵內蒙警權僅限於日民居住之地聘用內蒙南滿及全國軍事教練官僅限於中政府欲聘用外國教練官之時 以上德文報初二日北京電

◎下星期二參議院將提出議案在遼源設交涉專員及司法機關

◎北京日報載四國銀行團答中國對於該團反對美借欵抗議之覆言謂德銀行被擯後中國仍與該行磋議是承認有五國銀團且謂美借欵將作行政費而非作實業之用 德文報初三日北京電

●馮副總統會同督軍五人促政府於年內頒佈憲法 以上德文報初四日北京電

歐洲戰電

◎二日彼得格勒電 俄國會重行開議俄首相演說力言俄國對於戰爭當堅持到底且謂政府今知急當以偉大之規模建造鐵路增加五金煤斤之出產建造軍火廠振興專門教育又稱不日將以強逼初等教育提交國會

◎三日彼得格勒電 俄首相在國會宣稱一九一五年英法俄三國會締結條約切實規定俄國於達達納爾海峽與君士坦丁應享之權利意國後亦加入該約

◎一日羅馬電 萬國農業會估計羅國存麥共有一百零九兆布希爾(容量名)現信羅軍不能攜走者將盡毀之

◎一日倫敦電 柏林公報云及麥剛森元帥現於羅境指揮戰事或疑法爾根漢將軍已調往他處敵軍現且由東南面進逼布加來斯城已占據距城十九英里之柯斯蒂拉里村

◎二日彼得格勒電 白魯細洛夫將軍現以新兵攜砲無數冒雪進攻志在深入匈牙利以扺德將法爾根漢之後但所過之地極爲險阻不易以大軍作戰

南京快信

●省議會多數議員以民國創始於武漢再造於雲南僉贊同滇議會請加國慶日之主張

◉嚴議員恩棨提議請維持本省金融 陸議員家鼐提議前署青浦縣知事高濱宗違法查辦 沙議員希純提議停止銅山忙銀附加警備隊警費以紓民困案 楊議員道經等介紹武進劉雋請建議保護領土顧惜流民以固國圍而防外覦案 即日列入議事日程付大會討論

●第五混成旅不日確將開往清淮駐防

●伍外交總長來電稱已於二日履任

●鄂議會臨時主席周從煊來電通告候補議員杜瑞壽丁榮舉戴宇夏攜帶省長發給證書到會強出議席紊亂秩序特電各省請示辦法

●省議會議決否認忙銀加征省附稅案 昨已由會咨請省公署查照

●財部昨電官產處處長曾樸催解款入京協濟中央財政

◉蘇常道尹王莘林昨日晚車已回蘇

●滬甬路局總務處外務股長朱禮琦昨過甯轉津浦車入京參與交通會議

肇和戰役寔紀

肇和紀念日特刊

▲癸丑以後第一聲之革命戰
▲袁世凱重兵所在地之猛攻
▲肇和戰役主持者陳英士先生
▲袁世凱帝制熱之大打擊
▲西南各省革命之先導
▲國民勿忘民國四年十二月五日
▲轟轟烈烈雖敗猶榮之大革命

(一)肇和戰役之原因

霹靂一聲震入耳鼓起全國國民於醉夢之中使之恍然有來蘇之望者非民國四年十二月五日之上海肇和戰役乎 溯自四年之秋籌安會創立帝制黨狂熱既極 推戴勸進者遍於全國 袁氏俯仰自雄以為將莫予毒 飛龍之期指顧可待 一時朝野愛國之士形見勢絀屈於淫威則亦惟有相顧吁嗟無能為役 不謂於此陰霾晦塞之時而忽有素稱全國重兵雄峙之上海兩大革命以起

先是民國二年第二次革命既失敗 義烈愛國之士紛紛遁逃三島 故東京一隅遂為亡命客集中之地 是時陳英士先生亦於上海失敗以後至東京與孫中山先生協籌大計 然當挫敗之餘 衆多沮喪 或則謂非十年以後不能革命者 惟孫中山先生獨主張速起三次革命 而英士先生贊同之 於是有中華革命黨之組織 公舉孫先生為總理 而英士先生任總務部長事 初謀北方與閩江浙皆不幸挫敗

于是英士先生以為今日根本大計宜注重西南滇蜀兩粵湘五省而以香港為機樞 議論甚偉 卒以時勢逼促 財力亦匱 計不果行 於是英士先生再縱觀大勢 以為上海一隅為長江咽喉 而又重兵所在 足以控制南北 故第一次革命之成功 實以上海之響應而有以促成之 第二次革命之失敗 實以上海戰爭攻擊製造局之不能得手及海軍之不同意 而攻擊上海攻擊湖口等為全局失敗之大原因 故英士先生以為非占領上海不能促成長江各省之響應 非海軍得手不能獲上海革命之大成功 乃以此計陳之孫先生 孫先生大然之 於是英士先生

本此計畫於四年春祕密回滬 進行運動上海軍警及聯絡海軍事 而以江浙兩省為之輔翼 成效既日著 會夏間以孫先生有要事商榷自東京電招 於是英士先生又赴京 冬初又因事須至南洋 道過滬 滬上同志共挽留之 以為海陸軍警成績已漸可觀 且因帝制潮流日急 益促人民革命之勢 力挽英士先生在滬主持黨事 先生觀察一切 知事實有可為 乃電孫先生告以可以有為之情況 並請多派同志回滬襄助一切 孫先生復電報可 於是英士先生乃決留上海辦事矣 是時上海陸軍及警察已多表同意於我黨 而楊虎君等所聯絡之海軍成績尤佳 肇和通濟應瑞各艦贊同我黨者亦幾及半數

去年今日倡義之肇和軍艦

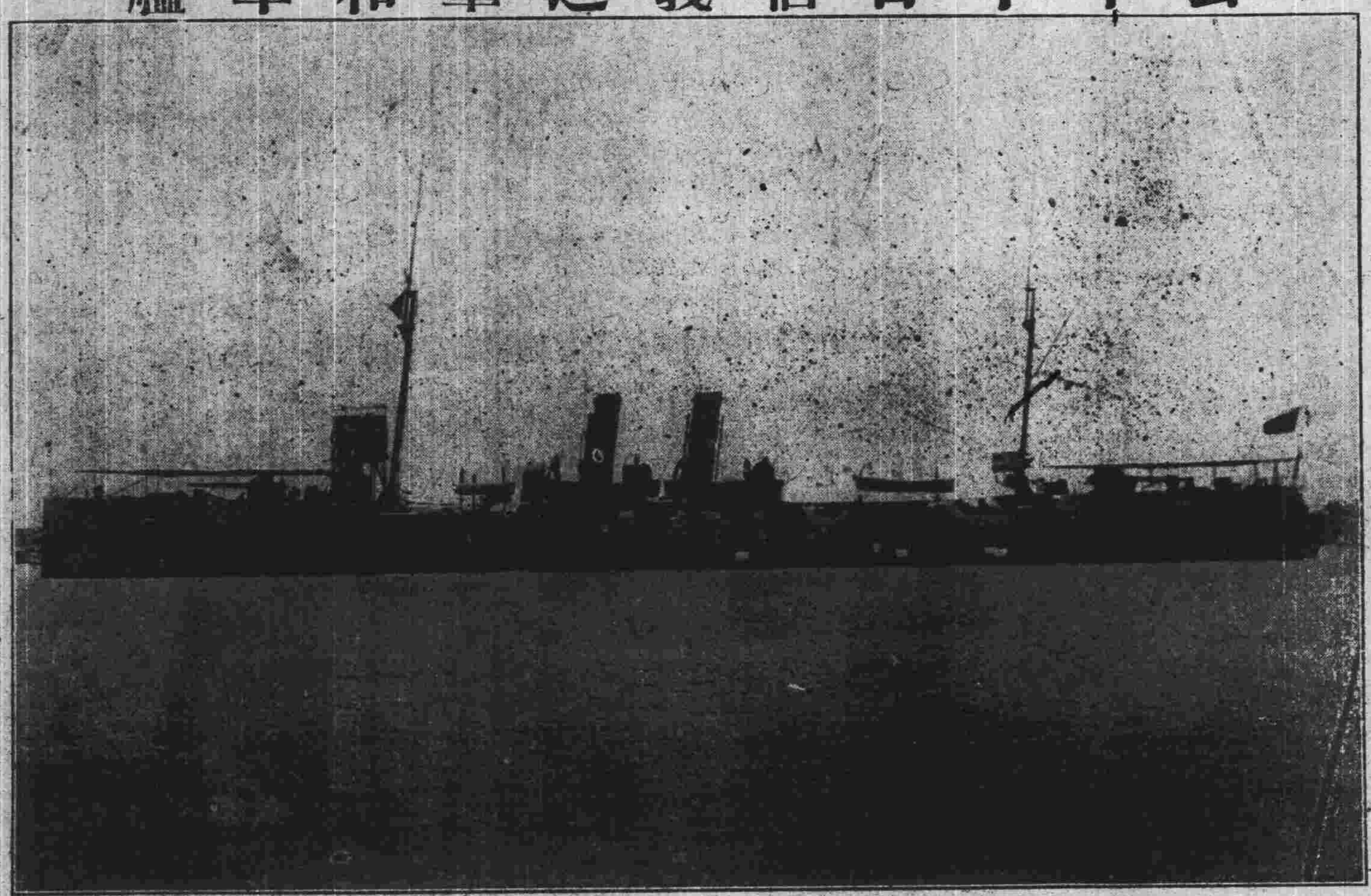

然當時孫先生委任主持上海軍事者為吳忠信君等 當英士先生回上海之時 上海同志暨吳君等議公推英士先生主任滬事 而各同志共輔助之 並公電孫先生 孫先生復電允任英士先生為淞滬司令長官 遂組織總機關於法界霞飛路漁陽里五號 其吳忠信蔣介石楊滄白周淡游邵元冲丁景梁余建光諸君分任軍事財政總務文牘聯絡諸職務 孜孜進行不遺餘力 而時機於是益熟矣

(二)戰爭發動暨攻擊計畫

英士先生既支持滬事 準備漸完 惟尚未確定發難時日 而其時長江及江浙各省同志紛來敦促 以為苟上海能任發難 則各省必可尅期響應 且海軍總司令部又於十二月三號命令肇和軍艦迅於六號開赴廣東 於是同志聞之 共告英士先生以為吾黨聯絡肇和之成蹟為各艦之冠 今若聽其開去 則將來發動尤難 因要求英士先生於六號以前發難 先生重以衆意 且準備之成蹟實亦可以發動 而肇和艦長黃鳴球及艦上海軍練習生陳可鈞等事前亦同意 由先生電請孫先生委任黃為海軍總司令 故該艦與總機關部各同志會議決定於十二月五號午後四時發動 當時計畫及分任任務之概略如左

肇和之戰殉義五烈士之遺像

余烈士燎

莊烈士玉坤

陳烈士可鈞

謝烈士球

馮烈士漢祥

(一)淞滬司令長官陳英士先生 參謀長吳忠信君
(二)海軍總司令黃鳴球君
(三)海軍陸戰隊正司令楊虎君 副司令孫祥夫君
(四)海軍以肇和艦為海軍總司令部 楊虎君率一部份部隊占領肇和 占領後即開砲猛擊製造局 孫祥夫君等率一部份部隊分別占領應瑞通濟 以為肇和之輔助
(五)製造局同意之軍隊及城內閘北等所聯絡之軍警 聞軍艦砲聲 即同時響應
(六)夏爾璵君擔任於城內各城門舉火響應
(七)薄子明君等率領山東部份同志 攻擊警察總局
(八)闞鈞 沈俠民 朱霞 譚斌君等担任攻擊電話局電燈廠
(九)陸學文君等担任攻擊警察第一區工程總局
(十)姜國清 曹叔實 楊靖波 余建光君等担任閘北方面軍警 余建光君並任散布告示檄文
(十一)楊滄白 周淡游 邵元冲君等擔任留守總機關部並辦理區方勤務

▲中華革命軍上海司令長官命令（十二月五號正午）

(附)當日之命令如左

(一)敵軍約有兵力一師 駐紮於高昌廟龍華上海城廂一帶 建設防禦工事 以防我軍襲擊 其武裝警兵千名駐于上海城廂內外 軍艦五艘駐泊於江南製造局前 以掩護其陸上敵軍

(二)本軍以攻取製造局及龍華附近一帶為根據地 定於十二月五號午後五時 水陸各軍同時開始攻擊

(三)水上第一支隊老虎號汽船 由陸戰隊正司令楊虎督令前進 定本日午後三時三十分見第二支隊平湖汽船前進時 即由金利源碼頭出發 約距平湖號五百米突相繼續進 先襲肇和軍艦 即攻江南製造局 如過時第二支隊平湖號未到 其第一支隊仍須單獨前進 以實施其任務

(四)水上第二支隊平湖號汽船 由陸戰隊副司令孫縱橫督令前進 定本日午後三時由楊樹浦碼頭出發 過黃浦金利源碼頭 與老虎號汽船協同前進 先襲應瑞軍艦 再與第二支隊肇和軍艦共同攻擊江南製造局 如第一支隊中途出有變故 則第二支隊須單獨前進 以實施其任務

(五)某輪駐泊于金利源碼頭 為總司令部之預備艦

時評一

●慰肇和諸烈士 (湘)

▲袁世凱方以全國擁戴自豪 大聲起江頭而欺人之術遂破 故吾視肇和之役綦重 何則 苟弗有此舉 何以彰國民之好惡 而人將視吾民為何如人乎

▲記當日各西報對於此戰 有歎為世界革命史中所未有者 內礮奸雄之魄 外示冒險之威 一戰關繫民國前途國民聲價 誠何必身自成功 不見夫雲乎 油然下澤以成雨 而人之見萬物所潤 則亦歸其功於雨耳

敬告游歷滬上及辦貨諸君鑒

如購廣東蠟丸藥酒必以老牌爲第一

上海河南路老巡捕房對面

趙同春堂

始創在粵一百餘年分設上海四拾餘載經歷最深遐邇馳名之蠟丸老舖也

茲將本堂最靈驗及最著名之丸散略列

▲烏鷄白鳳丸 ▲參茸衛生丸 ▲婦科白帶丸 ▲人參再造丸 ▲茄楠氣痛丸 ▲清心牛璜丸 ▲鹿茸寧坤丸 ▲化痰止咳丸 ▲小兒回春丹 ▲產後回生丹 ▲經期腹痛丸 ▲十香止痛丸 ▲調經種子丸 ▲花柳搜毒丸 ▲珠珀白濁丸 ▲梅花點舌丹 ▲萬應痧氣丸 ▲正玉樹神油 ▲萬應如意油 ▲珍珠化痔丸

▲虔製六神丸 ▲八寶紅靈丹 ▲參茸坤順丸 ▲參茸寧神丸 ▲眼科熊膽丸 ▲龍涎戒烟丸 ▲舒筋活絡丸 ▲正化州橘紅 ▲扶陽乾健丸 ▲犀璜抱龍丸 ▲種子三達丸 ▲人參培元丸 ▲三鞭壯陽丸 ▲神效蠔蝴丸 ▲滋水玉液丸 ▲應驗跌打丸 ▲救危保安丸 ▲全鹿滋腎丸 ▲金鎖固精丸 ▲龍涎哮喘丸

▲十全大補丸 ▲跌打七厘散 ▲追風蘇合丸 ▲寧坤至寶丸 ▲八寶明眼藥 ▲珠珀保嬰丹 ▲勝寶女金丹 ▲八寶驚風散 ▲遠年頑癬藥 ▲百勝珍珠散 ▲立止牙痛散 ▲萬應午時茶 ▲萬應甘露茶 ▲催生化育丹 ▲燕窩肥兒糕 ▲自甑薄荷油 ▲立愈疥癩藥 ▲心胃氣痛散 ▲哮喘洋金花 ▲馮了性藥酒

▲本堂不惜重資揀選正上等道地藥料製煉成丹出而應世丸藥之靈驗無論官於兩粵商於南北各省者鮮有不知本堂之膏丹丸散最爲靠得住而且在滬數十餘年向未有遷移地址此係老舖之明證也諸君光顧祈認明招牌以防假冒本堂謹誌

人造棉花

是棉之利益
棉花是萬國日用之品　鄙人發明用人工製造　無論造多少　總歸三天成功　比天產棉花　還要溫暖　製法易　資本輕　銷路廣　利錢厚

造棉的材料
稻草　桑皮　麻皮　樹皮等皆能造棉　製造的時候　全用人工同藥料　製造的器具　是鍋爐缸甕等物　家家都有　所用的藥料　中國到處皆有　價廉易辦　有數十元資本　即能製造獲利

貨物之精美
製成之棉　性質溫煖　永不霉爛　顏色同白雪一樣　光彩同眞絲一樣　絨頭長短　同花旗棉一樣　而且柔軟堅韌　可以鋪衣　可以紡紗　可以織布　可以做呢　可以紡洋絲線　可以做毛頭繩　可以做醫院用的藥水棉花　如若不信　請來看樣便知

學習之便易
鄙人爲普及實業　擴充信用起見　熱心傳授　如有人學造此種棉花　不限年齡資格　只須親到本所報名　交納學費五元　看鄙人當面製造　小試一次　只要三點鐘功夫　就可將棉造成　交學者帶回　三天包會

函授的辦法
本所另備有詳細淺顯之講義　專門教授外埠之人　內有稻草造棉法　桑皮造棉法　絲光棉造法　仿舊棉花製成新棉花法　醫院用的藥水棉花製法　都能照法自造　如外埠有人願學此數種人造棉花　可詳書姓名住址　連同學費五元（郵票不收）寄至上海霞飛路鼎慶里廿五號實業傳習所　本所收到學費後　立即將正式收據　連同各種造棉官話講義　造成棉樣一併寄回　學者對於講義　一目了然　如有疑惑　可以寫信詢問　本所立刻詳細答覆　以學會能自造爲止

傳習的時候
上午由鄙人教授男學員　下午由女教習教授女學員　隨到隨教　不分班次　夜課面議　禮拜日照常教授

傳習所住址
上海法租界霞飛路(原名寶昌路)老巡捕房對面鼎慶里內第一弄第一家實業傳習所

本所的誓約
本所保學者能造　如不能造　學費奉還

發明者兼教授主任吳惠溥白

謹告同病

固本還原

果有妙品

龍璋快事

兩載病覽一旦藥物有緣病去霍然且虧弱身體竟得龍璋之喜此等快事諒同病者所樂聞也今特將病情詳述使凡百腎虧精枯者知所問津焉慨嘆我國人種之不強純由乎早婚之害青年無知將寶貴之精神任意消耗不及至中年有爲之期一經勤勞百病雜出坐是之故予患遺精者有年初則有夢繼則無夢亦遺遍服醫藥總難見效延患日久面白肌瘦神疲骨爲楚立坐之稍久則腰酸背扳立之稍久則脚底疼痛稍爲行動則耳鳴眼花心跳氣急常覺手足酸軟胃呆食細大便燥結小便短促下部噓冷疲弱無能竟若廢人深以爲憂幸於去年二月間偶閱新聞報則見光華堂之保精丸功用相對當即購試一匣服之三四天後便覺手足生力飯量加豐自知功力已顯故續購一打服完三瓶精神爽健性志愉快面容漸轉紅潤從此精關強固身體活潑耳聰目明噫保精丸果然有此效力誠爲補血補腦生精強力之妙品也又因內人常患白帶頭暈腰酸分服二劑諸症俱消身體亦壯健有加可喜哉於上春三月十九日又得後嗣不勝快樂自思萎弱之軀竟得回本還原重興家庭天倫之樂祗此種再造功德豈可埋沒理宜表揚一使同病者不致向隅二使此等良藥廣爲暢銷倘閱報諸君以僕人微言輕或難憑信而該藥房尚有定章如服之無效准可退換原價實行存心濟世之謂不虛也該藥房在四馬路中牌號光華堂而保精丸價值便宜每瓶一元可服六七天連服半打便獲大功望同病諸速試之

綢業商人仁和宋雨卿謹啟

德醫金誦盤

金誦盤先生爲嘉禾名醫滄柏先生哲嗣幼而穎悟十餘齡即肆力古今醫書深有所得朝夕侍診尤富經驗又博聞過庭之訓蓄於中醫已深入堂奧矣嗣肄業上海同濟醫科大學以最優異之成績畢業又實習醫院前後八載於內科外科產科婦科兒科眼科花柳科皮膚科耳鼻咽喉科無所不精猶潛心學理不欲遽出問世而杭上海比年禾滬等處同人有丐先生診治者雖極危難棘手之症無不著手成春同人欽感之餘因堅請其懸壺海上利濟羣倫現蒙先生慨允設診所於英大馬路盆盞弄口愛華士大藥房爲介紹並代訂診例門診上午十時至十二時下午二時至四時診金一元出診下午四時至八時診金五元號金均一角貧病不計提早逾時加倍急症隨到

新法戒煙

割症　新六百零六　輿血清注射　及外埠聘請另議　電話一二〇六　住宅法界嵩山路二十八號

介紹　陳光甫　葛詞蔚　姚慕蓮　徐冠南　徐申如　沈吉誠　徐秀孫　徐軼如　張樹聲　高友聲　于右任　葛慕川　李登輝　朱謙甫　朱桂卿　蔣秋然　宋漢章　邵仲輝　田時霖　葉楚傖　沈志萬　張公權　同啟

皆白濁丸

皆帶丸

純正大補品

麥精鰉鱟膠

爲世界·最著名·最滋養·最完全·的補品

有未設之處可從郵局函購兩瓶起碼寄費不取保險回件如用郵票代價每元加五分

凡人之生也先天不足端賴後天之補助補助者何惟滋腎爲切要（生理學云）人之生養在於血人之生活在於氣人之生命在於腎腎爲三焦發源之所爲氣血交會之處臟腑百體莫不統之且腎爲五臟之本生精化髓入脊循腦系故曰命門一身發育全賴乎此腎強則氣血充腴腎弱則壽命必促故一衛生家常以保腎爲前提然藉藥石之補助何如以食物滋養爲美乎

俗云藥補不如食補

以緣藥石得一偏之氣不能貫徹全力故泰西各國常以動物提取精液以補人體之不足如牛肉汁魚肝油等其物雖亦不過尋常補料然欲得完全功力者莫如我國向有之鰉鱟肚也

按鰉鱟肚

凡幾其惜世人但知其有益不知其究竟具有何等性質何等功力健人康自何而來終屬不明余今爲之詳述

鰉鱟肚 產 其膘 氣泡

採辦北洋鰉鱟肚

一門之補料也無如世人不察虛實不考物理往往誤於多服覺有飽脹之患且價值昂貴動以數十金計放棄者大可惜也僕有鑒於斯不惜工本特任北洋設立專廠採辦北洋正眞久陳雲紋雄厚鰉鱟肚延聘中西著名醫士藥劑師悉心研究考驗成分用理化工法溶化其堅硬之質提煉爲純軟之液佐以各種養生要品及潤肺理氣之純粹麥精（按麥精係補肺聖品泰西各國已早公認）合煉成膠即名之曰

麥精鰉鱟膠

試服七天

一月

秋服冬服

遠請嘗試幸勿傍觀而失之也功用繁多未能盡述服法載明仿單如欲索閱函知即寄特此廣告

價目

每瓶四兩可服七天售洋一元五角○每打十瓶可服一季售洋十五元各埠大藥房均有分售

◎特約總經處上海英界四馬路西首巡捕房 光華堂藥房

北洋正威藥廠啓

○介紹巢仰峯醫生○

巢君仰峯孟河巢崇山先生之猶子也家學淵源且多心得於內外各科均富有經驗喉科一道尤擅其長即花柳各症先生本不屑爲人然秘方亦多藥皆王道鄙人前患淋濁溺管疼痛如針刺諸醫罔效因循數日忽起下疳紅腫腐爛苦難急倩友人介紹至先生處診治內服外敷二十餘天而平服如初先生利濟爲懷原非圖利心感之下爰誌數語以告世之同病者

吳允泉啓

嫖界須知

慎防沾染

肺癆病

肺癆爲人類之大敵亡種之原因苦惱之惡魔戕身之兇器花上海界患此者既多而溫柔鄉裏往往沾染他人較梅毒尤易其結果之慘酷當什倍於他疾因肺癆微菌沾染於無形凡吸烟之烟咀飲酒之杯筷以及茶盞飯碗等互相接觸於人之口者皆屬肺癆病之媒介每歲戕害生命不可勝計故有病者速宜調治無病者不可與有病者接近此爲保身長命之第一要訣若有病而不注意醫治無病而不注意防範勢必患者日多故無論吸烟飲酒品茶飯食皆宜隨時審察諸君如涉足花叢更不可因戀愛而忘生死均以謹慎爲是

上海三馬路石路口專門治咳醫生唐拾義披露

總經理上海河南路東亞公司仁丹部

愼是護身之符

崇治

中暑傷寒　水土不服　頭痛目眩　猝倒昏迷　腹痛吐瀉　時行邪疫　氣促喘痰　精神鬱結　其外一切危症服此則能消毒除疫有起死回生之靈效

●仁丹之偉效

仁丹神能　萬應萬靈　適效如響　拯危就安　救人濟世　人人普悉　見聞贅度　不如一試

▲敬告卓効如是！

裝鏡藥盒縮寫之圖

●此美人所持之裝鏡藥盒係最新改案製頗爲優美帶亦至便久蒙各界好評嘖嘖

價目

●試服包	金五錢
●小包	仝拾錢
●中包（添呈洋鏡藥盒）	仝廿五錢
●大包（添呈裝鏡藥盒）	仝五拾錢

各藥房洋廣貨舖均行寄售請就近購取

新舞臺

十一夜准演拿手好戲

劉漢臣 斬黃袍

(張德祿) 第一大膽

周鳳文 邱心如 新(白蛇傳)

潘月樵 毛仲琪 邱治雲 ▲夏月珊▼ ▲活擒呂布▲

夏月潤 夏月華 邱治云 毛韻珂 白門樓

(潘) (毛) (夏) 月樵 韻珂 月珊

周鳳文 趙海文 潘連秋

十五 十六本 ◁就▷ ◁昇▷ ◁我▷

天蟾舞臺

十一夜准演拿手好戲

關小五 洪寶林 大回朝 / 李八 陳翠 孝感天

五李 寶俊 風 搖錢樹

小楊菊 笙 八義圖

李玉 海 古城會

林樹 森 挑華車

小七歲 紅 鎖雲囊

小如意 三岔口

譚叫天 / 蓋山 三堂

李彩 德 / 祁芬

陳嘉 / (趙君玉) 玉堂春

明海山 會審

梅蘭芳(思凡)

小楊月樓 浣紗記

(王鳳卿) 魚藏劍

時玉奎 小楊月樓 二

(梅蘭芳) 虹霓關

姜妙香 本

民興社

十一日准演

◁新蝴蝶夢▷

十一夜准演

珍珠塔

丹桂第一臺

十一夜准演拿手好戲

吳楚芳 八義圖

李壽峯 牧虎關

小應寶明 達亮 大溪皇莊

高百歲 / 芙蓉草 / 三麻子 / 麒麟童 / 張德俊

金 水橋 玉鐲 / 拾

◁全本▷ ◁三國志▷

大舞臺

十一夜准演拿手好戲

△小枝桂▽ 呆大做親

小寶林頭 十八扯

小寶芬本 / 小寶義金 / 鳳橋

真桂 / 小桂 佳梅龍鎮 / 芬 梧

▲小寶義▼ 花蝴蝶

(賈) (趙) 壁雲 如泉 陰陽河

▲王又宸 李陵碑▼

(賈) (姚) (趙) 壁雲 俊卿 如泉 棒打無情郎 / 跑城

王又宸 紡棉花

天聲舞臺

十一夜准演拿手好戲

小花樓 四杰村

▲玻璃翠 蔣桂卿▲ 宋十回

李永利 前萬

董志揚 恩曉峯 本金

(全國歡迎 坤第一角 生) 鬣

小桂林 彭瑞元 △四進士▽

小香水 後十萬金

小玻璃翠 花樓 本

民鳴社

夜戲 月樓 五角 特廂 四角 特廳 四角 頭廂 三角 頭廳 二角 二廳 一角 幼童 減半

日戲 特廂 二角 特廳 二角 月樓 三角 頭廂 一角 頭廳 二廳 一角 幼童 減半

編演 顧無為 主任 鄭正秋

志遠 殘梅 鏡花 鵬鴻 絳士 笑吾 憐影 秋聲 化佛 雙宜 則鳴 航燕

涵梅 夢鶴 天然 敏兒 鵑聲 天虹 大公 孤雁 詠馥 嘯恨 寒鶴 小雅 維民 瘦紅 佛影 山嘯

十一月十一夜准演

頭二三四本好戲

▷雍正皇帝篡位◁

南京城內 交通旅館

中正街車站西首

電話一百念一號

房金折實起碼二角最高兩元各等客房均高爽寬潔一房可住兩客房金不加并有廣廳大廈複室別院堪備喜壽之用後花園內軒三齋榭均列客房臨流枕石花樹繽紛風景尤為佳絕附設琴棋室閱報室聽客徜徉概不取費電燈通明被褥清潔烹調適口招待周摰嘉賓蒞止無任歡迎

國貨展覽會第一等嘉獎 崔氏製 消痰半夏

此藥有三禁三忌須製煉得法輔佐相宜始者非普通流行藥品所能藥治痰良劑古訓昭垂惟此洋務使溫涼通宜攻補兼施性味和平不燥不烈無偏無倚功能止咳化痰平氣定喘清心潤肺滋陰降火解渴治傷吐血吼哮喘咳痰氣築紫各症均能藥到病除立刻奏效連服數次永遠除根業已風行四遠名震遐字誠為前無往也仿單上有南洋勸業會嘉獎硬印室懸農商部註冊天馬商標農商部一等獎憑方是的真其中盒一元二角大盒二元四角每料六大盒實十三元二角起碼門市二角上海盆湯弄路口寧波崔氏獅香爐總發行所啟 本廣分設○南京下關大馬路○杭州陳列所○長沙檀道街○天津北門東胡子胡同○無錫北門外江陰巷內○安慶軍署西○北京觀音寺街青雲閣商場

吾國禁煙西法論者大開專事以西亦必以西來者為優西法相尚即樂西國藥品必係奇異珍貴之物不察所附和一項以金石草木為用也豈知西國所用製藥非比我國而為由中國採運而去調查海關歷年册報料大出中藥口貨物大宗之一足見各種製西藥都為中上得法提煉而成若能如本廣之功效西法有遠大修補之合上品配佐相當其一奇一弊再以問出痰於牢夏傾藥渣勞有百無論老中西年各氣急痰嗽夜不安精液藥鼻可與京之惟一少壯年品古陽胸無來者

天津 益德堂張包醫花柳

本堂向在天津已六十餘年包治花柳各症無不應手奏效限日包愈故深蒙各界稱許近因申地娼妓如林致旅滬客商以及青年子弟難免不涉足花叢染傳洋毒茲特移設於上海英界三馬路禮拜堂右首即雲南路包醫下疳白濁魚口便毒橫痃疥瘡以及花柳各奇難病症均能限日包愈并可永遠除根不復再發倘有誑言假藥欺人必遭雷殛火焚如醫無效驗原洋退還決不誑也 諸等結毒楊梅瘋癬及凡屬毒癬等症者請試之方知言不誑也

醫士張墨林啟

新發明 橡皮鞋底批發

本號特向外洋定製一種新發明橡皮鞋底取質軟而輕久用不滑且紅皮底之上步履舒暢乾濕尤宜誠衛生中之特別品也批發公道請認鹿牌為記本號門市另有用頭等貨批發配造

士西式鞋每雙價洋一元一角天官二角請試用之可知價廉物美也批發價起碼九五扣二十雙九扣上海河南路潤寶齋謹白

榮貴堂 邱現榮

邱寶奎 小來順 小來寶

文武燈彩戲法

紳商學界喜慶堂會邀請到府 四馬路三山會館南首盛里門牌四十九號便是

笑舞臺

廣西路汕頭路 電話三五二五

夜戲 二正廳角 三包廂角 四特廳角 五特廂角 六月樓角

日戲 一正廳角 一包廂角 二特廳角 三特廂角 四月樓角

劇務 汪優游 主任

映霞 慧因 顛倩 笑現 乃兒 柔梅 寒心 達君 蕙世 悲影 天倩 予恐 冗魂 劍梅 牛聲 利神 伯樵 青因 覺濤 湘天 樂僧 瘋天 嘯

十一夜准演雙齣好戲

頭二三四本 雙珠鳳

小鳳仙 哭祭 ◁蔡鍔▷

信用代表

二十字 連期 過期 價目 一角起 四角起至四角 一元止 自八角起至四元止 掛件 牙章 皮匣牙章 左右 備有精圖

進步 機皮象牙各種圖章 金銅玉石水晶翡翠瑪瑙牛角篆刻一力求

交際日繁信用日重上至公家文告下至郵局函件均須蓋用圖記是各界諸君之信用代表也本社自創辦以來業已數載手今名工特聘中外精製 物質堅勒式樣新奇並聘中西鐵筆名家專司篆刻 洋文花邊仿古碑文精細商標均可任意選擇 所早蒙惠顧諸君共賞也每購一方牙章送刊 定價表函索即寄 上海四馬路五百五十三號 明星社啟

北京 保春堂

本堂與衆醫不同治法與包出過期不愈內立還不保代原價如用好洋倒備煎服藥雷湯輕粉莢劑提火藥明於下目

包醫 白濁 下疳 魚口 痔漏 楊梅 疥瘡

淋○疳○忍○痔○鼻○疥○木

紅白淋濁四勞淋元血淋二毒砂十十淋至 ... 痛淋初小淋初患便起腫四元硬五元爛五元紅鷄元外至內十至疳二元梅二元梅五元毒十元疹五元二元痛

四馬路望平街斜對過

本公司開幕以來備受各界歡迎一切金銀首飾器皿鑲嵌之玲瓏不讓北京之精妙良以技師均由廣東聘來其手術優等自洋 能驚人凡屬紳商各界均以冬送禮品重貴需表交情因誼特分晝夜以為 工提造精選珍瓏首飾各式金銀器皿以備諸君 並光顧比市上價從廉格外加 得蒙賜顧者請認明本公司英大馬路平街斜對過為盼 商標 聯生公司披露

繡雲天

在四馬路大新街口

游資每位小洋二角

(三層樓) 二點至 三點至 七點至 八點半至 三點至 十點一刻 范少山 灘簧 女子 新劇

(四層樓) 二點至 四點至 七點至 九點 六點至 四點半至 九點至 十一點一刻 三 髦兒戲 電光 影戲

(五層樓書場) 二點至 三點至 三點至 五點至 五點至 六點至 七點至 七點至 八點至 八點至 九點至 九點至 十一點三刻 十一點 全點一刻 楊月樓 珍珠塔 女校書 吳玉蓀 白蛇傳 天津班 雙簧戲法 朱蘭西廂 沈菊花報 程小廉 果錄 女校書 天津班 雙簧戲法

◁十一日日夜戲目一覽表▷

新劇場 培德社 女子文明新劇 日演 兄弟爭美 生死自由 夜演 馮小青

影戲場 法國 第一大盜

特請超等坤角開演拿手好戲 日演 沈小琴 打扛子 白鴻奎 (富春樓) 白鴻英 世桂芬 浣紗計 王鳳卿 烏龍院 夜演 王鳳卿 天雷報 白鴻奎 (明月珠) 白鴻英 林月梅 祭長江 世桂芬 白虎堂

別有趣 中西餐券 五角一元 游資在內

▷本公司一層為特別茶室三樓商百八層其亭花巧橫妙天樓欲千日舍臭諸君盍乎◁

▷一公司一層為別室雅致層為貨場備七層頂為中國園台閣設然趣生窮里者此適君與來◁

上海興華製麵有限公司廣告

本公司專用特式機器始創製各種鷄蛋麵通心粉桂花粉麵乾粉絲等三十餘種形色與別家所製者迥然不同論其選品精良則常食小餐衛生有益說到裝璜優美往來酬酢送禮尤佳爽滑清奇價廉味美大幫批發格外相宜凡已嘗試者莫不交口稱道謂為盍一試之如蒙賜顧請認雄雞商標為記庶不致誤各埠商店均有代售祈移玉往購可也

種類列左

一磅盒裝通心粉 每箱四十磅

五磅包裝通心粉 每箱四十磅

一磅匣裝雪白桂花粉 每箱三十磅

十磅箱散裝雪白桂花粉

一磅盒裝鷄蛋麪 每箱三十磅

各等湯粉粉絲盒裝散裝色色俱備款式太多未能盡錄欲購多少均任尊意如欲為各埠代理者請至本公司賬房接洽或函索批發章程準按址呈遞仰祈 鑒照是所厚望焉

本公司總製造廠在上海北蘇州路七十一號 總批發處在本廠寫字間 電話三三八五

香港總代理中環豐泰

天下馳名提倡國貨

接特刊

(六)陸上第一支隊由支隊長薄子明督令定本日午後四時三十分豫集於甯紹碼頭及新舞臺舊址等處聞海軍第一炮聲卽時出發由大東門街及馬家弄分道前進先攻城內警察總局佔領後卽速整頓隊伍分給槍械靜待後命

(七)陸上第二支隊由支隊長陸學文 鈞朱霞督令定本日午後四時三十分豫集於工程總局附近聞第一礮聲卽向電話局進攻及佔領後再攻電燈局

(八)陸上第三支隊豫集於金利源碼頭附近爲總司令部之陸上預備隊

(九)夏爾璵在西南門一帶擔任火警消防等事杜絕高昌廟方面之交通以防敵軍竄入租界及城內等處

(十)臨時總司令部暫設於外馬路工程總局

(十一)余在臨時總司令部

中華革命軍上海司令長官陳其美

(三)戰役眞相暨失敗狀況

時計畫及任務既定五號午後各同志分別出發從事者 楊虎君率海軍陸戰隊同志隨携手槍炸彈於三時頃乘事先購置之小汽船由黃浦灘開駛逕向肇和艦而行艦上陳可鈞君等卽率衆響應 時以事起匆猝且艦上事先同意者已多故餘衆亦隨卽附和 有不敢動而黃鳴球又尚未回艦故楊君等卽向衆宣述吾黨宗旨暨此次創義之目的衆皆歡騰 復出酒漏犒之 已命向砲彈庫取砲彈準備裝置射擊 以司庫者不在鍵無從啓良久已將六時迫不得已以大椎破門入取砲彈出裝置竣遂實行射擊矣 先楊君之率陸戰隊由黃浦江向肇和也孫祥夫君等一部份之陸戰隊亦別乘預購之小汽船向黃浦灘登舟擬占領應瑞 然購小汽船時以爲時既迫未及向海關請領護照且不知海關向例無護照之船隻不能旁岸停泊故孫君等將登舟時卽爲巡捕干涉迫不令上不得已折回於是應瑞通濟兩艦遂不能得手 朱霞 譚斌君等 攻擊電話局 既已占領偏以袁軍大部隊來武器較優戰既久勢不敵不得已退却 陸學文君等二十餘人攻擊警察第一區及工程總局 警察全體皆潰走占領後正圖布置一切而袁軍一隊又來遂互戰以袁軍數過多我隊喪亡過半 馮茂齋君等殉焉 不得已亦退却 薄子明君等率山東部同志赴警察總局正在攻擊間 而袁軍亦至以武器不敵亦退却 於是陸上各方均失敗 製造局贊同吾黨之軍隊聞肇和砲聲 乘黎明儱偬之時正擬發動響應 然未幾砲聲忽輟疑已失敗遂不敢動於是製造局之響應亦失敗

英士先生既分遣諸同志出發卽與諸幹部同志在漁陽里五號總機關部籌議一切聞肇和炮聲知事已得手卽率幹部同志吳忠信蔣介石丁景良徐朗西周應時及兪信大等 同冒險赴華界以期指揮一切及抵警察第一區 卽當時假定爲總司令部者 則陸上各方已失敗敵軍警遍布不能通過不得已折回漁陽里總機關部 先數日各同志以被難伊邇出入於漁陽里五號者人數甚衆五日下午尤甚比鄰某法人見之疑中有危險品物恐波及以告法捕房法捕房定五號夕搜查故英士先生等歸漁陽里五號未久與諸同志正計畫再取應瑞並再攻陸地各方面之際法捕房適遣巡捕多人前來搜檢既前後包圍 撾門甚厲旋破門而入諸同志由窗隙間見之疑有意外遂擁英士先生登屋頂潛匿同時伏匿屋頂者有吳忠信楊滄白蔣介石章杰諸君而在樓下之景粱丁士杰周濟時吳靖諸君適與入室之巡捕遇丁君等以懷挾手槍巡捕指爲携帶軍器逮入捕房 次日判定驅逐至日本焉英士先生等伏屋上既久以室內有巡捕還守嚴不能再入室議事乃分別由別室潛出同赴他處遂不能再計畫進行事而各同志之失敗歸來欲圖再舉者以總機關部破壞不能秉承命令故聯絡線亦中斷而事愈不可爲矣 楊虎君等之在肇和艦上也既以巨砲向製造局猛擊數十響而製造局絕無動靜且不發回砲 楊君等以爲初受之計畫爲海軍發砲後陸軍同時響應今製造局既無動靜或已爲我軍占領故不敢再發砲以慮誤傷本軍同時由艦上發信號至應瑞通濟詢其是否同意兩艦回信號稱正在會議當可贊同請勿攻擊 以是肇和艦上同志益坦然無慮 時駐製造局統率上海軍隊者爲淞滬護軍使楊善德聞肇和已爲吾黨占領並見其向製造局發砲意殊張皇乃遍邀在滬官紳薩鎮冰等集議方策衆說莫決惟袁世凱軍事參議楊晟力主攻擊肇和 謂雖擊沉一艦亦無所惜 議既決乃向交通銀行提取巨款厚賂應瑞通濟兩艦官長兵士促其攻擊 兩艦中本有吾黨事前所聯絡者對肇和既舉義擬卽圖響應以懼衆意尚未一致故猶未動及是衆人既得厚賂又涎於未來之美官乃卒變計主攻擊肇和 餘人雖有反對亦無能爲役矣六號拂曉應瑞通濟兩艦遂發砲向肇和猛擊 肇和艦上同志初不虞兩艦之驟變亟行還砲而爲時匆猝多未能命中 相持時許艦上同志死傷狼藉衆議開出吳淞口又不諳電氣起錨之法錨不能上而應瑞又復砲中艦上汽爐汽爐炸裂同志死亡愈衆傷者亦疲頓不能起而任務楊君知已無可爲不得已易裝泅水而遁至浦東復易農人服而歸 其 陳可鈞君等數十人以痍傷未能行卒爲袁軍捕去悉行就義而此轟轟烈烈之戰役亦遂於此時完全告終矣 是役也死傷及失蹤之同志乘英士先生事後統計謂殆及百人其時成敗之機介乎一髮而所以失敗之原因(一)同時不能占領應瑞通濟兩艦致肇和有孤立之勢而卒被兩艦所攻擊(二)擔任陸上各方面攻擊之決死隊等武器皆僅手槍炸彈不能與正式軍隊之槍械抵抗(三)晚間總機關部被破壞幹部同志遂爾分散不能再計畫進行而對各方面之聯絡線亦斷絕(四)陸軍方面不能確實響應以爲海軍之援助故陸上無根據地可以憑藉此皆 其主要之原因也

附錄 中華革命軍海軍總司令布告

蓋聞含生負氣之倫以誠感者以誠應怙惡恃權之子以兵始者以兵終袁賊擅攘我中華民國四年於玆矣激變乘危僭法亂政愚民犯義違憲專權初則假共和之名而從行專制之實近且毀共和之制而復倡專制之毒試一探其肆無忌憚之內容不外武力與詐僞始而弄權以練兵繼則擁兵以衛權爲者餌以金錢桀者出以羈馭俾我將士咸入牢籠事成不過稱臣殿陛在我先失平等之資事敗則謂勸進陳橋在彼預有卸責之地嗚呼詐僞自雄本獨鍾之戾氣叛逆由已豈公僕之天職賊之所謂武力者固合全國海陸軍而集成者也我海軍之將士非中華民國武力之一部耶未能乘風破浪以遂愛國之忱乃徒資人假借以分亡國之謗京海男兒能不奮起溯自武漢起義光復河山我海軍將士大義夙明同時返旆共和肇造與有光榮癸丑之役再起義師唯我海軍未卽響應一則主誅鋤首惡一則主休養民生遂使逆賊得志兇燄日張謬託腹心四張爪牙擁殲元氣殲除異己失地喪權不足惜亡國滅種不必計必至爲芻狗全國成就一夫凡我將士捫心自思已負消極亡國之辜安忍更出積極助亡之舉且來軫方遒殷鑒不遠今日之擁護袁賊孰有如夙隸海軍之鄭汝成其人者倏對世襲賜卹賜祭幾極一世之哀榮然一讀爾鄭汝成之祭文特較南京政府之文告堂高陛卑顯分軒輊帝王之夢未成奴隸之稱已博死者既已貽羞生者當雪此恥本總司令有感於辛亥之成功深鑒於癸丑之覆轍爰藉海軍之名譽完成民國之共和是以犧牲一切先樹風聲仍賴我海軍將士協力一心同舟共濟須知袁賊之特者武力我有以矛陷盾之謀袁賊之倚者詐僞我爲人謀我識之舉行見白日之旗初張妖氛自息黃帝之靈不爽正義共扶凡立功有勳記死傷有恤撫軍政自有專章本總司令惟有一意實行不必再贅此布

中華民國四年十二月五日

癸丑後陳英士先生之革命計畫及事畧

▲記錄者介石

辛亥革命手持寸鐵集衆數百武昌一呼全國振盪者革命黨之精神有以致之也癸丑一役據地數省擁兵十萬北軍負隅而全局失敗者革命黨中惰氣者多之所致也此陳公英士自日赴滬時所寄之言也 時勢所造之英雄非眞英雄也吾甚愧 癸丑以來凡有聲望者皆具 假面目以救犧於革命事業不復能犧牲其身命以致民風孱弱無名塋地至於此極 吾已決心吾願犧牲一已以償吾黨之代價以挽吾國之弱風 吾願掃除中國之惡魔吾願建造世界之平等此又陳公英士回滬時臨別之言也 至今人亡言在讀其所言而審其所行其言行一致俯仰無愧如陳公者能有幾人 吾述其方略而舉其事實其精神能貫徹於千秋事業可垂範於後世如陳公者亦能有幾人 吾於是謹述其癸丑以後之方略及實行介紹於世以供崇拜英雄者之景行也

(一)第一期之革命計畫及其實行(自第二次革命失敗以後至歐戰發生時止)

陳公嘗謂辛亥癸丑二役皆不能貫徹革命黨之眞正宗旨者以東北各省之根基薄弱 不能直搗北京以一掃專制惡魔之巢穴 自今以往如徒注重南方而於北方仍不稍加意者是猶覆其轍而不自悟者也 且袁軍密布於東南防範壓制不遺餘力如不度勢量力固執進行是無異於鄒與楚敵也其不成也必矣故謀第三次革命當於東北數省培植根基 以爲犁庭搗穴之計乃於三年正月請命於孫先生與戴君季陶等首渡大連設立機關聯絡東北各省首領 礦商大計籌備發動逗遛半載袁逆四出探索終不得志既困於病又受外交之掣肘 以致有志未逮匹淚回東卽以奉天支部委之於陳中孚主任吉林支部委之於方劍飛主任而命甯孟言等運動黑龍江軍隊 力謀三次革命之發動陳公此行雖未獲成效而革命黨東北各部之基礎實賴此以成也三年六月間接蔣介石等謀滬之報 故暫居東京以望滬事之成及滬事失敗陳喬英王軍山章得高陳新民等殉難知滬事不能急進乃命蔣等東渡重商大計當時接東省同志之報有巴英二統領者請其速往主持以在東事繁不克遠離乃命蔣等至哈爾濱齊齊哈爾等處先往視察見難速成故未親赴未幾歐戰突起乃命蔣等回東以謀東南之進行也

(二)第二期之革命計畫及其實行(自歐戰發生至帝制發生時止)

三年六月中華革命黨成立以後由孫中山先生委任爲總務部長 襄助孫先生一切黨務因當時歐戰已啟青島開戰時期不同局勢一變前之謀於東三省者以養成滬勢力使其一舉而成終以該地勢力薄弱不能速舉乃注全力於江浙二省而以東三省作爲繼起之區請 總理委任 夏君爾璵主持浙事范君鴻仙主持滬事吳君藻華主持蘇事 竭力猛進卒遭失敗四年二月間因各處起事者着着失敗一無成効乃單身返滬自行主持卽實施其犧牲一已以償本黨代價之期也 回滬後以謀浙爲主而兼謀蘇 經營半載猶無成效乃因中山先生電召者四以所事未成無以對在東同志決不東渡不久以籌安會發生中山先生之電來召商酌大計乃與許君汝爲同時東渡 與東京本部諸人決定進行方針

(三)第三期之革命計畫及其實行(卽籌安會時代)

自籌安會發生以後在東同人商酌大計公主張以時期急促追不及待東南諸

省袁氏爪牙密布。如不從西南方面乘隙抵虛則事難舉也。孫先生等然其計乃決從雲貴入手而設籌備處于廣東羣舉英公爲之長不幸時機緊急財力不雄主任西南者歸又稍晚否則西南半壁之義軍不待年終而早起矣公回滬後仍朝夕不忘於西南以西南各省軍隊運動成熟者已得三分之二如有力者爲之主持其事可立舉故晤中仍命董幹臣盧錫卿安順卿諸君從中進行不遺餘力惜身爲衆所阻不能親至香港組織機關卒致所謀不成是實爲革命軍失敗最大之原因亦即公畢生最大之恨事也西南進行之計既受挫革命經費又一無所着乃奉孫先生之命與許君汝爲親赴南洋代理籌欵及公過滬同志多以時迫事急東南半壁非英公主持決難成功孫先生亦有留滬之電堅辭不獲乃留於滬主持一切以南洋籌欵事囑諸許君汝爲當時以時機迫促如海軍不爲我助則海上交通不便陸上聲威不振東南半壁難以保障若從事於海軍又非自滬入手不可蓋當時最有力之第一艦隊與練習艦隊皆泊於淞滬一帶癸丑之役以海軍不歸我有卒致失敗且上海爲東南第一要區吳淞要塞扼長江之口製造局爲後方重地皆爲當代必爭之所辛亥之役上海克復則蘇杭立下閩粵響應皖甯續降癸丑一役賊酋負隅而全局失敗則上海關係於戰局之重且大果爲何如乎故海軍不得則上海難下上海不下則東南難圖而逆不殺酋則上海與海軍二者皆不能急圖也是以從事殺酋爲第一要務其第二乃在襲擊海軍後先攻製造局再取吳淞要塞然後圖浙攻甯以爲東南之根據未幾賊酋果授首於滬瀆第一要務已盡乃定年抄舉事以着手於第二之要務忽至十二月三號有應瑞肇和即將駛赴廣東之報於是迫不及待乃臨時定期於本月五號乘各艦長公宴薩鎭冰之日與肇和艦長黃鳴球相約於是日舉事惟王爲海軍總司令囑其暫避滬寓乃命海軍陸戰隊長楊君虎率其部下三十餘名由黃浦乘小汽船襲取肇和同時命副陸戰隊長孫君縱橫率其部下三十餘名由楊樹浦乘小汽船襲取應瑞不幸孫君所率之小汽船爲警察干涉難以著岸乘搭以致應瑞不克襲取惟楊君勇往直前單獨進行卒能攻取肇和砲擊製造局惟不願殺傷同國之敵軍以燈號招其徠降不料敵軍失信聽從楊晟之議命令各艦發砲回攻肇和楊君以衆寡不敵因守至翌日拂曉令部下退去自亦幸而得免是日陸上方面則命薄君子明率其部下二百餘名襲擊巡警總局命吳君禮卿之部下陸君學文等襲取電燈電話各局公身至臨時司令部之工程總局督戰各方面者能如計攻取卒因器械不及敵軍以致敗退是役也海陸各方面死者二十餘人傷者以百計公受此大挫維持秩序辦理善後卒能措置裕餘再圖進行迄無稍餒謂非英姿卓絕過人得能任此艱鉅不稍却顧乎凡此又皆當世之所共知也

(四)四期之革命計畫及其實行

(自肇和失敗至其被害時止)

肇和失敗雲貴繼起之時其主張則以上海廣東湖北三處爲根據地彼嘗以此三者得一則可號召東南三者得其二即可風行全國如三者盡得則大局底定矣當上海再舉之計尚未成熟之時乃力助廣東之朱君執信及湖北之蔡君濟民田君梓琴等胥自恐以謀滬不成而冀滇粵成功之心甚切也未幾有請欵於公者公告其左右曰肇和之役所費者不過二萬餘金吾輩革命全在精神如借金錢以爲運動之具實啟今日亡國之機且自肇和失敗日無百金之宿非故却之不得已也惟與其相遇時胥睦以大義而不吾從天也第二艦隊來滬本已運動成熟乃爲人事所齮齕以致艦隊司令生疑亦不能如計發動乃定五月間先取江陰阨長江之咽喉使長江海軍不得活動然後再圖上海故江陰發動後決計由吳淞響應先固要塞再襲江南製造局以扼長江門戶不幸初八日爲別方謀攻製造局不成引起敵軍特別戒嚴以致軍隊內外消息不靈故五月十二日所定計畫卒歸無效至此經費更竭又爲異己者所扼而公勇往之志因之而益堅再接再厲百折不回袁逆加害之心亦至此而益切竟遭其偵探機關鴻豐公司抵鑛借款之舉而乃其不顧生死冒險籌欵思貫徹其宗旨以一達其眞正共和之目的不幸卒中奸計爲賊輩所算悲乎自古無不經庸衆疑畏之英雄亦無安樂善死之英雄於是公乃賚恨以終矣。

要聞

◉二日之政團協商會

昨晨十時又開協商會仍繼續協商省制表決方法各派主張大略如下

益友社 主凡討論時已表現之問題一一付之表決即另以法律規定與用制憲程序制定省制及除省長任免問題外加入大綱之三個問題是也

丙辰俱樂部 贊同益友社之主張

研究會 主用藍白票一次表決

平社 贊同一一付之表決

討論會 主省長由大總統自由任命一層須加入表次則加入大綱有商量餘地

協議會 贊同研究會之主張

蘇園 贊同益友社之主張

總討論會提出兩次表決「一」主除省長任免問題外加入大綱者投白票主用制憲程序於憲法公布後制定省制者投藍票「二」省長由大總統自由任命加入大綱規定憲法內投白票省長民選規定大綱加入憲法內者投藍票最後參以討論會提出第二種任命或選舉問題同時用藍白票表決無不贊成第一種研究會代表主合併表決益友社主分次表決結果參以第二種表決各方面既無異議下次審議會即以之先付表決第一種表決後第二種表決不能通過即於下星期二開最終之協商會云

◉陸軍大學卒業式

昨日陸軍大學舉行畢業式黎大總統於早十時半親蒞該校即在正門內之校庭召集卒業生等爲最剴切之訓示由卒業生代表某氏敬述答詞次則於大講堂內各卒業生等面對大總統爲關於歐洲戰爭之軍事講話及日英德法俄之外國語演說演畢大總統退席禮成後爲紀念撮影宴會盡歡而散又聞大總統對於此次優等卒業生十八名各給以軍刀及望遠鏡等之獎品王參謀總長亦同受獎云是日段國務總理因有國務會議不能分身由陸軍次長傅良佐代表出席至於來賓則除王參議院議長外悉爲武官云

◉行政訴訟之結束令

前內務總長孫洪伊氏與段總理之衝突表面上起於平政院判決執行令之拒絕副署近一月餘之政潮自表面論之皆以此令爲導線自孫氏下野問題解除世人對於此令之注意遂亦大減昨日政府公報卒用兩種命令發表此事

「一」訓令第五十七號 令內務次長代理部務謝遠涵 據平政院呈裁決內務部停職人員祝書元等呈訴該部總長違反法令擅退部員一案應將原裁決書抄發該部查照執行此令

「二」指令第五百七十三號 令平政院院長周樹模 呈審理內務部停職人員祝書元等呈訴該部總長違反法令擅退部員一案內務部之處分應予取銷由呈悉已抄發裁決書訓令內務部查照執行此令

◉中央三會議

▲國務會議 (星期六)爲國務會議例會之期段總理準定銷假出席而外交伍總長亦爲第一次之出席聞本日國務會議之議案多緊要之件已列入議案者(一)滇省請速匯欵救濟案(滇省議會來電)(一)廣東財政維持案(粵督軍省長來電)「一」國務院官制草案審議案(大總統提交)(一)國葬條例審查報告(一)黃蔡卹典審議案(段總理提出)(一)內務總長之提任案(段總理提出)(一)中央派員巡查蘇鄂等省軍務報告之審核案(陸軍總長提出)(一)交行兌現辦法擬定案(財政總長提出)(一)司法會議議決十案施行案(司法總長提出)此外伍總長出席時尚有關於海光寺窪案鄭家屯案等交涉臨時動議

▲春藕齋 大總統以有緊急討論事件一日下午一時特爲春藕齋召集祕書會議外交總長亦臨時與議會議案件探聞如左(甲)外交總長就任交涉解決之方針(乙)川檢察使派定與職權所在之審核(丙)內務總長選提之商榷(丁)陳昌巡閱司京報告事項之處理(戊)關於彈劾案及意見上之疏通云

▲劃界辦法 日來外交問題中以界務一事已迭次發生重大交涉茲悉政府近頃對於此件雖已屢次集議而於日前業將極要者提出數件擬卽分以三期依次進行內容係(甲)第一期(一)外蒙界務(二)東三省雜居界務(三)東邊長撫臨通安輯等縣朝鮮界務(乙)第二期(一)片馬界務(二)越南邊境界務(三)圖門江界務(丙)第三期(一西藏界務(二)廣州灣界務(三)福州厦門界務以上凡兩個月卽爲一期並聞辦理此項人員除劃界委員姚寶來不動外餘如蒙界卽責由陳籙保薦澳門劃界之高而謙尚須易人至關於中英者有派魏宸組之說而關於中日者卽責成於東三省派員辦理云

◉統一烟酒公賣徵收

▲財政長呈文 財政總長陳錦濤呈大總統請將各省煙酒釐稅歸併公賣以備統一徵收文云爲呈請將各省煙酒釐稅歸併公賣以備統一徵收事竊各省烟酒釐稅名目繁多定率雖輕徵輸不易上年創辦烟酒公賣原爲改良稅制統一徵收現在規模既具自應切實進行擬由本部督同全國烟酒事務署迅速擬具歸併煙酒釐稅辦法呈請核定施行至各省財政廳所管烟酒釐稅有尙未劃交公賣局接管者應卽從速移交以便籌備並由全國烟酒事務署嚴飭各省經徵人員認眞辦理勿滋流弊所有擬請將各省烟酒釐稅歸併公賣以備統一徵收緣由理合呈請鑒核訓示祇遵謹呈大總統指令第五百三十八號令財政總長陳錦濤呈請將各省烟酒釐稅歸併公賣以備統一徵收由云呈悉准如所擬辦理此令中華民國五年十一月二十三日

◉交通會議開幕

昨日爲交通會議開幕之期下午二點開會各會到會者七十餘人總長次長均出席首由議長陸君夢熊致開會詞略云從前各界對於交通行政頗多誤會今日始對國人而公開之足以令一般人知交通

時評 二

◉死之模範 (青)

▲一死能令天下哀此是丈夫幸事不然天下之死者夥矣除三數家人外姓氏且非人所能憶況空巷來哭天地色變如蔡松坡先生者耶

▲知身之不能無死而求一所恃以不死者是非有大威大德於國中不可故大丈夫非特能善其生且能擇其死而庸流則旣負其有生更負其一死死亦大有斟酌哉

▲吾謂世之君子不必爲國民惜有限之淚當自惜其有爲之生人人有建樹於國中人人能享此天涯之淚痕則人才無銷乏之虞國家有磐石之固矣

今日要聞擁擠轉入第八版閱者注意

之計畫實以現在自許總長到任以來所行皆光明磊落無不可對人言者於是召集本會議研究種種進步方法而凡本會會員大致皆富於學識及經驗得有良好結果實可預測者本席抱此樂觀更願在會諸君永遠勿忘將來本會所研究之結果得供政府參考實中國之大幸也

交通總長許世英爰致訓詞略云現在本會聚集大多數富於學識經驗者一堂實交通前途之幸福鄙人素乏交通學識亦無交通經驗忝長交通實深恐懼但責任既擔負只有勉竭誠力圖進取而材疎識短不能不聚集多數有學識經驗以期衆擎易舉博採羣搜諸君須知現在之世界即交通之世界立國之要素有三曰土地人民政事而此三者全視交通發達與否蓋交通便利之國人民知識必發達人民知識發達則土地亦必擴充鄙人前曾遊歷歐洲各國見其交通之便實足令人可驚而可羨極而言之現在之歐美各國直由陸地交通而進爲空中交通及海底交通矣而我國陸地交通尚未完備查吾國鐵路已成者不過萬餘里電綫長亦不過十餘萬里郵政亦不過七百餘處航政則除招商局之外無航政之可言且路一項外債已達六千五百萬之多而每年行政經費尚差二千餘萬當此之時交通行政之計畫非抱保持主義不可先以已成之鐵路求其實竊然後徐圖進行恢復債權對於郵電則取廣設主義逐漸擴充對航政則主張先由招商局及南洋華僑之所得航權者入手籌欵資助造成如美國之托拉司公司性質云云

交通次長干黻煒亦致勗詞略云共和而後變故相尋而至所以不惜少數之犧牲而謀多數之幸福者爲求政治之改良而已是以國會制定憲法所以維持國本司法獨立所以保障人權而在吾等新進之國因先以改良法律爲急務而在先進各國早爲陳迹處此二十世紀競爭之時而謀達生存之目的非經費改良不可而謀經濟之改良必先求交通之發達欲求交通事業之發達必先求交通經濟之發展云云末又歷陳路電郵航各行政之利弊及改良方法

王次長致詞畢副議長詹天佑君代表本會致答詞略云本會開會總長次長並致勗詞深希望本會得有良好結果爲求交通事業之發展是以凡在會諸君必須竭盡心力以副總長及次長諄諄之意云云

末由會員曾鯤化君演說改良路電郵航各政改良方法並抽定各會員席次認定各股審查員至四鐘餘始攝影而散會云

●興亞代表與美款

日本興亞公司代表因美國借欵合同已在國會通過故竭由日本來京促陳錦濤谷鍾秀迅將正式興亞借欵合同簽字或以水口銅官礦產作抵或銅幣六百萬元之購買權作抵美借欵訂結後政府於星期二日僅向芝加哥銀行收第一次解欵四百五十萬金元或路銀九百萬元故未必能以五百萬元還日本其利息酬勞更無論云

●外報美款傳疑

按自美欵通過兩院而後銀團方面百方設法思將該欵裝點入政治範圍故其捕風捉影之辭無往不施其狡獪如下述各方善後費非特在請欵者未嘗因美欵成立而發即政府所認亦何嘗恃美款爲挹注吾人但以美欵與善後請欵發生之先後可灼然知該報之出以拉扯附會矣爰將該報原文全譯之俾知凡屬此種紀載皆不足信也

字林報載三十日北京訪員函美國借欵訂約後孫中山即要求一百萬元李烈鈞要求五十萬元譚人鳳要求九十萬元鈕永建要求七十萬元吳大洲要求五十萬元均藉詞係舉二次革命時向日本及他方面所借者今共和既恢復臨時約法既修改此等款項即應由政府償還云云聞孫中山之百萬元係作一帶革命費償還之用李烈鈞之五十萬元將作解散粵省滇軍兩師之用譚人鳳需欵百六十萬元作解散去歲謀江浙獨立之用而吳大洲及居正則因魯省舉義曾向日本借欵須五十萬元方可資以清償李烈鈞已赴滬因政府允陸榮廷截留鹽稅餘欵五十萬元供李之用其滇軍則粵省政府經費由陸改編云

●危機一髮之阿爾泰

▲阿爾泰地方本係外蒙自前清光緒三十一年科阿分治改爲特別行政區域蒙哈雜居皆以游牧爲生文化不開性極愚昧日事牲畜逐水草而居自外蒙獨立科阿交戰地方游牧均已貧困蒙人則以外蒙得勢離叛携貳哈薩則慓悍性成大肆猖獗容忍則爲害滋深追究則俄人梗塞且文字不通語言互異山嶺間隔徙居無定國家兵力單弱不足震懾人材匱之不足供用交通阻隔不通聲息故向來中央所派官吏對於蒙哈均持放任主義實無所措其手也

▲俄約之痛史 阿山西北兩面鄰接強俄彼則交通便利軍力雄厚此則地方孤懸設防無力辛亥春俄國乘我不振以六條欵挾我致使容忍了事其秋復設領事於承化寺民國元年更將布爾津等處開放俄人得尺進步謀我益力次年復有回兵毆打俄領之交涉俄人藉以派重兵長驅直入分駐各要隘又以六條件提交外部其條件不啻舉阿山全境垂手交讓會議不洽延至於今而俄人復遣人民分居游牧間且強佔土地煽惑蒙哈喧賓奪主幾使我無法收拾且其軍隊暴橫異常任意戕賊人民擾害地方平日荷槍遊行街市酗酒逞強莫可究問中央地方對於撤兵問題每與開議均不得要領兩種交涉事件乃因之而日緊矣

▲幣制之紊亂 阿地閉塞內地人民來者絕少共計商民不過三四十家資本甚微不能發達亂後濫發紙幣商民痛苦無可呼籲後以新疆官票敷衍塞責新票者係新疆官錢局發行始則每票抵現銀一兩現其價格已跌而阿山尚能行之者以其尚可折抵現銀較本地票直同廢紙者有天壤之別也加以阿地糧食及日用物品及購自新疆周轉尚可靈通然此紙幣只可行於新阿不能逾此境界故俄國紙幣竟得充斥市面蒙哈無知只知有俄帖而已

▲軍隊之腐敗 軍隊兩營一連軍衣破爛有若乞丐老幼充數素未訓練且毫無秩序動輒憤事去歲端節因鬧餉變亂後上官命令視如具文其腐敗不堪言狀緩急有事實不足恃也

▲目前之危狀 都統程克到任後整頓幣制訓練軍隊地方秩序漸次恢復俄人交涉亦較前稍易辦理然自今年三月以來中央不發放政費軍費惟有息借商欵今已債台高築告貸無門因此軍心動搖人民惶懼前途之危險實不堪設想已屢次電陳中央歷陳窘狀第未據中央此際能顧及邊地否也

催眠術 通信教授

本會教授之催眠術非如坊間所云是如如是便能使人催眠坊間之書售之無一著者多秘其眞法以欺學者讀之無一成焉今本會破除此例將所有秘法公之於世凡有志學習者無論何人均可入本會研究本會通信教授確保學成功欲閱詳細章程請惠郵票一角即寄贈

日本神戶平野下祇園町 中國精神研究會

文匯圖書局發行所啓事

啓者本局刻因贈設門售遷移西門方浜橋本發行所凡有本外埠往來函件及貿易事務請至該處接洽或向四馬路望平街震亞圖書局接洽亦可特此露佈即希公鑒

胡漢民先生序文 戴天仇先生序文 居正先生序文 釋曼殊大師題詞

三次革命軍

袁世凱竊國殘民之罪惡盡人知之前稽勳局長馮自由先生特以如椽之筆墨著成三次革命軍一書極言非急起三次革命不足以救亡都凡八萬餘言先叙述袁世凱篡位後禍國歷史如禹鼎之鑄姦如溫犀之照怪次舉三次革命與內政問題外交問題救亡問題之種種關鍵盡舉世人對於三次革命之疑一一打破之眞相及三次革命不能不起之所以則盡此一篇之末論三次革命後之方略詳徵博引極爲透闢於革命後建設之規畫尤三致意焉是書爲定價每冊售洋五角出版未半稔已翻印至六版

內地總代理處上海法界天主堂街民國日報館該書將已售罄務祈購者從速爲荷

新世界精鐫

翡翠 瑪瑙 象牙 橡皮 角木 金銅 圖章

力圓機圓水晶瑪瑙琪璜作公事圖章用者其價值最上乘者（外用上等象牙匣子）有四五元至一二十元以螺鈿精細花鳥之類嵌稍次者（如精嵌金銀花鳥山水之類）有一二元至三四元者最普通銷行者如紳商學界隨身携帶信用圖章以及學堂獎賞男女學生用之類其價有四五角至一元數角者

另瑤刻資不論大小每章送刻兩字不取分文

具草隸篆以及西文花字均可任便定刻如蒙購刻定期取件不誤

◎總發行所上海望平街新世界

本社新製圖章有百數十種有象牙嵌紋極精美螺鈿花鳥可作鏡墜者有長方定價極廉且請金石家代鐫刻姓氏名號晶玉瑪

參茸 珠求 海狗腎廣嗣金丹

所致若不藉藥石以補救之則伯道之憂噬臍何及本主人創製補腎廣嗣金丹擇天醫良辰黃道吉日親自監工督製故與市井牟利欺人者有天淵之判專治各症開載於後一治五勞七傷諸虛百損一治腰膝酸疼四肢疲倦一治命門火衰眼目昏花一治神思恍惚坐不耐久一治畏寒畏熱自汗盜汗一治先天不足夜熱骨蒸一治後天失調食不運化以上諸症略述不詳無論無多病男子龍鍾老叟服此丹後諸恙霍然弄璋之喜指日可期且能強筋骨壯氣血若服一月萬病回春而目光調如連服不斷則冬不畏冷夏不畏熱鬚髮轉黑視暗者明雖斷夕從公不覺勞倦昔有五勞七傷之人服此藥旬日全愈眞不世之王道奇品也本主人實事求是胞與爲懷或大言欺人毫無實驗非惟天地不容且必災殃立至也

人生未有斯身先有此腎故腎爲先天之源五臟之本十二脉之根而性命寓也凡人或成婚太早以致體虧漸覺四肢厥冷變成勞瘵從此腰膝酸疼耳目昏眩神思恍惚潮熱時生此者先天不足後天失調

附價每單二元◎每料十六匣收藥本洋二十八元◎雙料每匣五元

分發杭州粟列所○南京下關大馬路○天津北門東獅子胡同○無錫北門江陰巷○長沙糧道街○安慶軍署西○北京觀音寺青雲閣商場

◎上海盆湯弄甯波路口擷香廬總發行所啓

上海中英大藥房總發行

強種 精血丸

語云好漢只怕病磨病之磨人能使極壯健之身軀頓變衰弱此無他全體之精血因病而變壞故也不信但看病後必定氣虛神怯力乏汗多腐色失華手足僵冷種種現象皆由精血不能榮養所以難以復原若服精血丸則以上諸恙皆得其扶助之力而滅除雖大病之後亦不難復原矣

大瓶洋一元二角半 每打十二元

小瓶洋七角半 每打七元二角

外埠各本分號各大藥房均有發售

咳嗽茶葉

二匣斷根 ◎ 二匣斷根 ◎ 二匣斷根

▲咳嗽而得良藥○三日可愈○有經旬累月不愈者○非咳嗽之難治○乃藥不對症也○本乃房咳嗽茶葉○祖汪氏家田五世治傳良方○每年老愈咳嗽○男婦難幼○雖更僕亦診數○往往就醫力治○而不見效茶服本藥房咳嗽者葉兩盒而即愈方○眞所謂草頭也○氣殺名郎中○○故好事諸君咳喧傳研藥房之○嗽茶本有仙氣○其實葉無嗽氣一不過並咳仙第○等對治良藥也認每洋症盒○請路明三兩路浙江永小花馬料對門致壽大園房庶不哮誤或藥嗽氣急久喘痰咳吐血已一另有多常膏藥丸個一咳吃貼膏旨穴上元元止咳日一盒日咳分四葉吃夜一元嗽茶分二盒服吃一盒肉二夜一切忌魚無海貨煎念發物能論十一根年包還永達年雙不雲元洋每斷元料二小各樣

雪恥 念四點鐘 關係

我國素乏化粧之術故士女等患有斑痣並面色晦暗者往往抱恨終身實爲人生缺憾年來競向文明輸入化粧藥品充塞市間然實能奏效者究不數數賭本祇有鑒於斯特延化學專家夫利斯夫島先生斯（譯音）研究化粧物品而最近所發明者名曰念四點鐘其生治之效能除驗上瘰斑痣臉暗及皮膚粗糙各症並能奏效於二十四點鐘內誠士女界日用必需之要品用法配置詳蓋仿單謂予不信請嘗試之價目每匣一元二角上海老西門外盛弄新藥埠發行英界批馬處祥麟五古路藥廠里棧

崔氏辦香廬總發行所在上海盆湯弄寗波路口◎分設天津北門東獅子胡同◎杭州陳列所◎無錫北門外江陰巷內

農商部一等獎 上海辦香廬製 國貨 竟能拔 哮喘氣急丹 出苦海

驟雲先生有道逕啓者僕自幼善病由壯及老恒在疾病中討生活誠不愧東亞病夫然凡百疾病莫苦於哮喘氣急前者受風寒必發值勞苦必發今者不風不寒不勞不苦其發尤劇推原其故良由年紀愈老元氣愈衰所致五年前發時僅三五日自前年起竟病年累月無間斷此中苦況非身受者不能道隻字也曾經試服各藥初起時惟洋金花略驗後亦毫無功效近者支離病榻寢食不安甚至言語不能出口僅能以手示形今春三月間其發愈覺利害無一夜不片刻安臥水藥不克下咽但呼吁而已日望貴廬之藥如雲霓度日如年終至五晝夜無第六日午後始得郵局遞來觀之如獲珍寶當由侍者照服三錢小時之久乃見有下咽是夜稍覺安靜自此連日大便中皆帶膿腥之痰氣息平整居然起而能行半世痼疾解之一旦一人出苦海至今步行里許未有氣喘咳痰究不知貴藥室所用何藥能救如此九死一生之危疾實屬天下無雙仰慕之忱並寄上郵票千分乞將此信登各報端○附價大瓶二元小瓶一元每料六瓶五元○北京嘉花巷陳雲龍拜誌

之尤杳如其會無緣常永貯投針之艾書不盡言草此籍請德安◎杭州晉街寺青云閣商場◎南京下關大馬路◎長沙糧道街◎安慶軍署西

上海第一家 永壽大藥房 汪家田醫生專賣好藥

汪家田世醫內外臨症藥診二十一年見多識廣近來研究好藥精益求精秘製咳嗽茶葉二盒一元多年老咳氣急痰多常用咳嗽膏藥日夜貼在膏肓穴上夜吃立止咳嗽丸每盒一元又靈喉嚨生精丹肝胃氣痛關經白濁立好白濁丸遺精丸橫痃退癧丸小便下疳散掃毒丸角風痔瘡疝氣癩疥各種靈藥百發百中各埠如寄郵票回件妥速 南京路 浙江路 小花園對過

西藏靈藥

大藥係西藏汪氏大藥房將藏中所產著名神藥御用貢品託本行獨家經售功效靈奇百試百中極可稱藥中之王品計十二種逐日在本報刊登藥品價目函購者郵寄費用匯票九折〇郵匯上海加大馬路新巡捕房對面大慶里注意英大馬路一百九十四號永達藥行謹啟

清肺滋陰 藏參青果茶

舒筋活絡 金風籐酒

西藏參味甘微苦功能清肺滋陰安神除邪開心益智補臟生精青果滋潤微甘專較心肺浮遊之火及肝腎虛火以此二藥合製比單服參燕銀耳滋陰補虛者更爲有力凡人陰虛火旺喉痛喉痹口乾舌燥面生瘡刺咳盧火上炎頭腦暈痛耳門脹痛胃熱齒痛更宜對症服且每盒一元色香俱美交往送禮尤推珍品金風籐者西藏實物也功能追風祛濕舒筋活絡二種便于採擇骨節酸痛等藥力大而效速今以此籐釀製爲酒功又神奇凡男婦血寒中風濕痹入絡口眼喎斜角弓反張筋骨痛攣半身不遂跌打損傷麻木服之立見奇效雖病在垂危將此酒飲少許無不及痊愈也每瓶一元

淮安中學堂伍君頌揚 沈製 鏡面散

專治雀班酒刺粉刺烟容紅點白點暗晦症等果然 立奏奇功

月念五日郵局掛五八四號原信彙表屏幅任人閱看 上海山西路盆湯弄大街集益里二弄對門認明門口有藍龍商標五彩洋鐵盒子餘年氏小影巴拿馬賽會優勝北京展覽會加獎方是的眞外埠郵票亦可作銀 沈製雙料鏡面散售價每洋二瓶每料六瓶洋二元五角

人壽醫藥室餘年醫學先生惠鑒鄙人面上素有紅瘢斑點百藥嘗試苦無一效每一攬鏡輒自慚恨前日於報紙中見貴室新製雙料鏡面散一料如法搽之不旬日之間斑點悉去淨而紅瘢亦減時面色紅潤嫩迥非昔日不揚之面貌眞可謂立奏奇功不獨紅瘢斑點悉行去淨謝用誌數語請登各報以彰保證處海內外同胞有斯症者得同沾惠澤也(下略)淮安府中學堂伍雋義上言一月二十日

介紹 李晴嵐君 西法傳神寫照

傳神寫照海內固不乏名流而能專心壹志不狃於尚不高其身價則惟有松鶴庵李君晴嵐李君幼習於青深通西法於傳神一道三折肱矣茲設寓四馬路中西大藥房對面三星社內如蒙惠顧請移玉該處接洽取價照例付可 汪惜玉 徐鼎丞 周舜卿 公啓

◀濟世良葯▶ ◀望勿錯過▶

本主人前染烟癖體弱悼煩致卸政商諸務作山水游一日偶與樵者久談適余癮發難支渠似悉余病逕入叢林深處旋取一物曰此金錢果也子果食之余急嚼之覺醍醐灌頂烟癮頓失遂廣採而歸親友同病移贈者無不奇效如神竊思靈藥如不濟世有違上帝好生之德故將此不傳之寶公諸社會即名金錢果餅每服二枚深淺類推世如有斯癮者速到法界八仙橋德順里八號門牌本藥房購取勿負本主人公世之心爲幸

▲價目▼
- 戒烟 金錢果餅 大盒四十八粒洋一元 小盒二十四粒洋半元
- 黃製 箴竺脯 每包錢四十文
- 顧製 營衞丸 大盒洋兩元 小盒洋一元
- 批發概收八折各埠由郵函購原班回件
- 分銷處 法界三茅閣橋復興祥五金號 四馬路中市久大玻璃號

富潤豆乳有限公司

本公司開辦以來頗受各界讚揚表示本局勝欣幸惟敝公司所製之汽水豆乳係完全原質實事求是新發明用機器製造出者滬上祇有敝公司首創一家特請專門學機師給樣定利製造之心哉又經醫生考驗滋補聖品其製法力求精良無比不垢之潔淨勻純非人工所能及者雨無阻男女老幼咸宜購服如常飲之强誠養生之要品也賜顧者須認明三星商標詳細章程及機器索亦可寄奉地址西門外方浜橋五號

機器製造 三星商標 FUZUN

訂飲單

今訂飲	富潤公司汽水豆乳（甜／淡／杏仁質） 份 祈
准	時按早送到弗誤
地址	界 路 街 弄 里 號門牌
民國	年 月 日訂起 飲乳人 簽名

欲訂飲者將此紙裁下寄交敝公司可也

中華眼鏡公司

上海英大馬路外攤西 小菜場東 電話二一一二

新開 特製吃力克澤形鏡片

專請光學博士周憲章俞聖祚二君驗治

眼鏡一道非光學研究精細者不能合目光之法而制鏡皮毛不特無補且適足以損之此中深得三昧超羣者惟周憲章俞聖祚二君爲傑出冠時

司因聘特色人材組織本公司以最新出品名曰中華公司爲中華光學放一異彩以不對光之鏡片自誤者不少 暗室之完善也 驗光之精細也 一價值之廉平也 一裝配之適宜也 一品質之優美也 一邊架之豐采也

中華眼鏡公司謹啟

萬利豐股票公司

本公司合集巨資專收全國鐵路各股票及有期證券各種公債票各銀行各公司各大廠股份存單收據一切均可交易外埠函件當班答覆其洋托銀行或郵局匯寄均可代客買賣其價格外克己以副惠顧之盛意本公司在上海英大馬路新鳳祥銀樓隔壁 萬利豐股票公司啓

滬甯鐵路行車時刻表

上海至南京各站時刻表

站	時刻（車次）
上海開	上午七點五十五分（特別快車）；八點二十分（滬甯慢車）；九點正（四等貨車）；下午十二點五十分（快車）；三點二十分（滬常客車）；上午八點四十分（滬翔客車）；夜十一點正（夜快車）
南翔開	上午八點五十六分（滬甯慢車）；九點四十八分（四等貨車）；下午一點二十一分（快車）；三點五十五分（滬常客車）；上午九點十五分（滬翔客車）；下午五點五十分（滬翔客車）
蘇州到開	上午九點三十四分（特別快車到）；九點四十一分（特別快車開）；十點五十二分（滬甯慢車到）；十一點零二分（滬甯慢車開）；下午十二點零三分（四等貨車到）；十二點十三分（四等貨車開）；二點五十分（快車到）；二點五十七分（快車開）；五點五十三分（滬常客車到）；六點十三分（滬常客車開）；上午一點零一分（夜快車到）；一點零八分（夜快車開）
無錫到開	上午十點二十四分（特別快車到）；十點三十一分（特別快車開）；下午十二點十一分（滬甯慢車到）；十二點二十一分（滬甯慢車開）；一點三十三分（四等貨車到）；一點四十三分（四等貨車開）；三點四十五分（快車到）；三點五十二分（快車開）；上午二點零三分（夜快車到）；二點十分（夜快車開）
常州到開	上午十一點十三分（特別快車到）；十一點二十二分（特別快車開）；下午一點三十分（滬甯慢車到）；一點四十二分（滬甯慢車開）；二點五十一分（四等貨車到）；三點零一分（四等貨車開）；四點三十八分（快車到）；四點四十七分（快車開）；上午三點正（夜快車到）；三點十分（夜快車開）
鎮江到開	上午十二點四十三（特別快車到）；十二點五十二（特別快車開）；下午三點四十九分（滬甯慢車到）；三點五十七分（滬甯慢車開）；五點零八分（四等貨車到）；五點十八分（四等貨車開）；六點二十二分（快車到）；六點三十二分（快車開）；上午四點五十六分（夜快車到）；五點零六分（夜快車開）
南京到	上午二點十五分（特別快車到）；五點五十分（滬甯慢車到）；七點二十五分（四等貨車到）；八點零五分（快車到）；上午六點五十分（夜快車到）

南京至上海各站時刻表

站	時刻（車次）
南京開	上午七點正（甯滬慢車）；七點三十分（四等貨車）；十一點十五分（快車）；下午二點二十分（特別快車）；夜十一點正（夜快車）
鎮江到開	上午八點五十七分（甯滬慢車到）；九點零五分（甯滬慢車開）；九點四十二分（四等貨車到）；九點五十二分（四等貨車開）；下午十二點五十分（快車到）；十二點五十九分（快車開）；三點五十一分（特別快車到）；四點零一分（特別快車開）；上午四點十六分（夜快車到）；一點正（夜快車開）
常州到開	上午十一點零四分（甯滬慢車到）；十一點十四分（甯滬慢車開）；下午十二點十一分（四等貨車到）；十二點二十三分（四等貨車開）；二點四十二分（快車到）；二點五十二分（快車開）；五點二十六分（特別快車到）；五點三十六分（特別快車開）；上午二點五十三分（夜快車到）；三點零六分（夜快車開）
無錫到開	上午七點二十四分（常滬客車到）；七點三十一分（常滬客車開）；一點三十六分（四等貨車到）；一點四十六分（四等貨車開）；三點四十三分（快車到）；三點五十三分（快車開）；六點二十一分（特別快車到）；六點三十四分（特別快車開）；四點零一分（夜快車到）；四點十一分（夜快車開）
蘇州到開	上午八點四十分（常滬客車到）；八點四十六分（常滬客車開）；下午一點三十五分（甯滬慢車到）；一點五十分（甯滬慢車開）；二點五十五分（四等貨車到）；三點零八分（四等貨車開）；四點四十七分（快車到）；四點五十五分（快車開）；七點二十一分（特別快車到）；七點二十八分（特別快車開）；上午五點零四分（夜快車到）；五點十二分（夜快車開）
南翔開	上午十點五十三分（常滬客車）；下午三點五十七分（甯滬慢車）；五點十九分（四等貨車）；六點二十六分（快車）；上午九點四十分（翔滬客車）；六點三十三分（夜快車）
上海到	上午十一點二十五（常滬客車）；下午四點三十分（甯滬慢車）；五點五十五分（四等貨車）；六點五十五分（快車）；九點二十分（特別快車）；上午十點十五分（翔滬客車）；七點正（夜快車）

滬杭鐵路開車時刻表

由上海開至閘口

站	時刻（車次）
上海	上午八點正（快車）；上午八點五十五分（慢車）；上午十點十五分（客車）；下午三點三十分（特別快車）；下午四點二十分（區間車止）
莘莊	上午八點二十六分（快車）；上午九點二十七分（慢車）；下午五點零一分（區間車）
松江	上午八點五十五分（快車）；上午十點零六分（慢車）；上午十一點四十分（客車）；下午四點十五分（特別快車）；下午五點五十六分（區間車）
嘉善	上午九點四十九分（快車）；上午十一點零七分（慢車）；下午一點零二分（客車）；下午五點正（特別快車）；下午七點十分（區間車）
嘉興	上午七點三十分（區間車）；上午十點十九分（快車）；上午十一點四十五分（慢車）；下午一點四十六分（客車）；下午五點卅九分（特別快車）；下午七點四十分（區間車到）
硤石	上午八點四十分（區間車）；上午十點五十八分（快車）；下午十二點三十八分（慢車）；下午二點五十二分（客車）；下午五點卅八分（特別快車）
長安	上午九點三十八分（區間車）；上午十一點三十三分（快車）；下午一點十七分（慢車）；下午三點五十五分（客車）；下午六點卅五分（特別快車）
杭州	上午十一點三十分（區間車）；下午十二點三十八分（快車）；下午二點四十二分（慢車）；下午五點四十七分（客車）；下午七點卅四分（特別快車）
閘口	上午十一點卅五分（區間車到）；下午十二點五十七分（快車到）；下午三點零五分（慢車到）；下午六點二十分（客車到）；下午七點卅分（特別快車到）

由閘口開至上海

站	時刻（車次）
閘口	上午七點二十分（快車）；上午八點二十分（慢車）；上午九點二十五分（客車）；下午三點十分（特別快車）；下午三點五十分（區間車）
杭州	上午七點五十五分（快車）；上午八點五十五分（慢車）；上午十點十三分（客車）；下午三點卅六分（特別快車）；下午四點二十五分（區間車）
長安	上午八點五十二分（快車）；上午十點十一分（慢車）；下午十二點十五分（客車）；下午四點卅二分（特別快車）；下午五點四十八分（區間車）
硤石	上午九點三十二分（快車）；上午十一點零一分（慢車）；下午一點五十分（客車）；下午四點卅五分（特別快車）；下午六點四十七分（區間車）
嘉興	上午七點四十分（區間車）；上午十點十二分（快車）；上午十一點五十五分（慢車）；下午三點零一分（客車）；下午五點卅六分（特別快車）；下午七點卅八分（區間車到）
嘉善	上午八點十八分（區間車）；上午十點三十六分（快車）；下午十二點二十六分（慢車）；下午三點三十七分（客車）；下午五點四十七分（特別快車）
松江	上午十點零二分（區間車）；上午十一點三十二分（快車）；下午一點三十一分（慢車）；下午四點五十八分（客車）；下午六點卅二分（特別快車）
莘莊	上午十點四十八分（區間車）；正午十二點正（快車）；下午二點零七分（慢車）
上海	上午十一點二十二分（區間車到）；下午十二點二十五分（快車到）；下午二點三十八分（慢車到）；下午六點零七分（客車到）；下午七點十五分（特別快車到）

▲進口輪船▼

十二月四日（初十）禮拜一進口
- 山京 由香港 太古公司
- 榊元丸 由大連 南滿洲社
- 南陽丸 由長江 日清公司
- 鄱陽 由長江 太古公司
- 江寬 由長江 招商總局
- 新濟 由福州 招商總局

▲出口輪船▼

十二月五日（十一）禮拜二出口
- 八幡丸 午前七時開往日本 郵船會社
- 榊丸 午前八時開往大連 南滿洲社
- 聯益 開往長江 太古公司
- 江天 開往寗波 招商總局
- 德興 開往長江 鴻安公司
- 德和 開往長江 怡和洋行
- 南陽丸 開往長江 日清公司
- 普濟 開往溫州 招商總局
- 廬州 開往香港廣東 太古公司

十二月六日（十二）禮拜三出口
- 天潮丸 午前開往青島 南滿洲社
- 鄱陽 開往長江 太古公司
- 山東 往廈門香港廣東 太古公司
- 大吉丸 開往長江 日清公司
- 大德 開往揚州 大達公司
- 新北京 開往寗波 太古公司
- 新寧紹 開往寗波 寗紹公司
- 通州 開往威海烟台天津 太古公司
- 江寬 開往長江 招商總局
- 景星 午前八時半開往烟台天津 怡和洋行
- 香取丸 開往歐洲 郵船會社

十二月七日（十三）禮拜四出口
- 大吉丸 開往長江 日清公司
- 淡水 開往汕頭香港 太古公司
- 熊野丸 午前九時開往門司神戶大阪 郵船會社
- 湖北丸 開往大連 大阪公司

十二月八日（十四）禮拜五出口
- 天潮丸 午前開往大連 南滿洲社
- 小野丸 午前九時開往青島 南滿洲社
- 神戶丸 午前開往青島大連 南滿洲社
- 大利丸 開往長江 日清公司

十二月九日（十五）禮拜六出口
- 博愛丸 午前十時半開往日本 郵船會社
- 鳳陽丸 開往長江 日清公司

十二月十日（十六）禮拜日出口
- 基隆丸 午前十一時開往福州台灣 大阪公司

周珊山 改良灘簧 九元六角 改良新曲承蒙贊美價目從廉倘有喜慶堂唱請至英大馬路新巡捕房對門大慶里二百十六號

◁立即見效▷ 戒煙靈驗藥水 每瓶大洋一元 上海河南路老巡捕房對門廣東種德園發行

朱西山 中西燈彩 戲法 余遊歷歐美賽會刻已返滬承社會歡迎如蒙喜慶邀府室演仍請至寶善街𦶜家圈口榮吉里內一百念二號接治無誤

本埠新聞

◎萬人空巷迓英魂

▲今日午前九時蔡公靈櫬登陸

迎運已故四川督軍蔡松坡氏靈柩之新銘商輪海容軍艦已於昨日午後四時抵淞其隨船前往日本迎接靈柩之張百里及蔡氏之弟蔡松垣幷遺屬妻子等均已同船歸國惟聞此次日本一帶風霧甚大海容軍艦艦長杜錫珪對於駕駛航線頗有經驗得以安穩相隨新銘左右同時抵淞惟同去之人言此次迎柩輪艦抵日該處日本士紳均於迎柩之時官極爲恭敬脫帽歡迎而柩船開行回華又有日本官民等數千人送出長崎而致送輓聯素幃竟有五千餘份之多新銘商輪准今日天明駛入並岸駐滬美國海軍將佐派艦長四人水兵五十六人加入迎柩行列亦可見外人欽仰蔡氏之心理至昨日上海浦東浦西各學校音樂隊續請加入迎柩行列者甚多因報到太遲已無地位排列由治喪事務所同人婉言謝絕幷深致歉忱茲將該所派定招待員錄下 張公權 范愼齡 鍾樸臣 莊得之 劉厚生 張岳軍 張潤農 沈信卿 賈季英 張百初 姚詠白 陸詠寬 楊少棠 張君勵 劉步青 吳璧華 何澄一 梁仲策 林贊侯

▲又一訪函云蔡松坡上將靈柩於今日抵滬各界預備迎迓者極爲踴躍現聞大總統以蔡上將再造共和功在民國除特派專員來滬致祭外並電令松滬護軍使楊善德於開弔日親往祭奠以示篤念元勳之至意楊護軍使奉電後已函告治喪事務所屆時預備親往致祭云

◎聯絡津滬感情之懇親會

▲滬人當與津人同憂樂

天津老西開交涉事宜津埠人民異常激昂由本埠順直會館公推代表預備北上以期達到妥善解決目的已紀前報茲悉此事實因天津公民會以夏次長辦理外交深爲遲緩至今尚無解決方法是以特派代表王伯辰楊曉林兩君來滬與旅滬同鄉接洽以期聯絡而商進行故到申後即會晤買煥章董蘭芳暨甯紳虞洽卿諸君議商辦法遂假大馬路匯中西飯店五層樓設筵邀請滬地紳商昨日(十二點)餘鐘天津代表王伯辰楊曉林旅滬直人買煥章董蘭芳甯紳虞洽卿應季審工商研究會副會長謝復初及滬商鄒靜庵徐春榮徐菊如等五十餘人陸續蒞止而公共捕房忽派中西探到場勸阻請勿討論老西開事件僅可作爲懇親會云五時入座遂由鄒靜庵君起立代表王楊董買四君發言略謂今日設筵請諸君蒞止本係聯絡感情老西開事乃另一問題今日自不必討論云云繼由虞洽卿君起立云今日之會乃因王楊兩君來滬經旅滬董買諸公開一懇親會以敦睦誼並邀滬地各紳商藉以聯絡感情並非討論老西開事云云王楊兩君亦舉杯勸飲並謝來賓盛意而頗帶哽咽之聲散席時已鐘鳴八下矣

◎恢復商團之積極進行

▲通訊處已改組籌備處

上海商團通訊處昨假也是園開丙辰冬季敘餐會下午三時許各團體會長會員等陸續到會者五百餘人四時先行攝影後即振鈴由招待員導入會場先由主席張樂君報告通訊處過去情形並敘餐會之原因畢王引才君演說商團爲保衛地方人民生命財產而設猶似造屋應用之材料萬不可少鄙人願隨諸君進行云次由戈朋雲君演說略謂商團之名久不聞於耳鼓吾人之望商團成立如望梅止渴世界有公理尤宜有強權商團可爲強權之保障即如天津老西開等案若全國商團普及何致失敗並望諸同志猛力進行云繼由周釆臣君演說今日同志到會甚衆會場竟無插足地爲從來未有之盛舉各同志既如此熱心到會踴躍鄙意宜採急進主義應將通訊處改爲籌備處俾早達成立目的不必待自治之恢復譬如前清無地方自治商團尚能成立何況民國時代故請諸同志萬勿放棄責任自今日起即將通訊處取消改爲籌備處當由全場同志舉手贊成次由潘月樵演說改爲籌備處後願担任籌欵後由李平書莫子經江榮儕錢貴三諸君次第發揮宏論後由江政卿君起述今日旣由全體同志公決將通訊處改爲籌備處即爲各團體共同組織而成應將各舊團體會長公認爲籌備處董事當由全體贊成並定另行正式備函次請以昭愼重並請今日到會諸君每逢舊歷五十晚七時當會期到新北門內青業公所內本籌備處討論進行方法以期早日成立云述畢即行敘餐暢飲盡歡散會已鐘鳴九下矣

◎電話局長之敷衍手腕

▲欲以記過了事此其所以腐敗也

瀛城四牌樓老恒吉首飾店失火延燒當火熾時各區火會迭發電話電話局已誌昨報茲悉電話局陶局長得悉前情諸多抱歉查得本月一日夜班自十二時至天明六時一班爲張仁壽潘念慈二接線生承値乃並不謹愼司機胆敢高臥床上深入睡鄉如此疎忽誤事非尋常疎忽可比若不究懲不足以儆將來昨日將該生等停局大加申斥並令先各記大過一次外復據情呈請交通部核示究辦一面又委收帳員朱某爲代表詣各火會道歉但各會員以該生等貽誤地方重大事件豈記過所能塞責了事仍函致全體會員准於六日假第一區火會開會集議籌商對付辦法云

◎烟酒商之悲觀

▲會務仍積極進行

全國烟酒聯合會致京師請願總代表陳良玉等函云謹啟者昨接專差賚來公函一件所有京中近日情形業已詳悉同人等即於昨日午後開會討論對於先生等所定催財政部答復催衆議院速議兩種辦法最爲切當而先生等之苦心孤詣百折不回兩業同胞實深感佩無奈當軸不察以致釀成抵借洋欵之舉此乃兩業之禍薄非先生之咎幸勿自懟使我兩業更抱不安爲今之計惟有照先生所定辦法切實催答催議是死是生早日決定免得不生不死多受痛苦或者人有怨我之心而我有自生之路亦未可知公賣專制已成極點同人憤激無待再言儻則休業另圖生計紹酒就滬租界製造烟業實行得依人包運利之所在阻無可阻此乃消極主義所謂爲叢驅雀者也報載廣東受苛罰捐人竟致全體停業且將此項風潮恐愈演愈大等此間未接廣東來函無從知其詳情大致因逼而出此可以想見從此上下交困正有無可救藥之勢實與本會公商兼顧之宗旨已成反比例矣先生等之一腔熱血將從何處表見乎可歎至於會務決計堅持一毫不中再圖另舉決不稍退幸勿灰心舉動文明先生勿慮一俟財部批答衆院議決乞即電示以定方針燕雲翹首切盼佳音

◎中學添授簿記

▲注重實用學科

上海縣公署昨致縣教育會各學校公函云案奉江蘇省長令開准教育部開查各省縣中學校以完足普通教育造成健全國民爲宗旨一方面爲升學之預備一方面即爲謀生之基礎近來考察全國中學畢業生狀況其進而升學者多有深造之才其退而謀生者每無應用之學良由學校教授理論重於實用致與社會要需不能相應自非添授實用科目不足以補救此弊本部迭經徵集各處意見并據全國商會聯合會呈請前來僉謂社會需用最廣無過簿記一科茲定於中學校第一學年數學時間內分出一小時專授簿記俟有適宜教本即行採用以資實用至女子中學校家事科內本有家計簿記一項應仍照舊章辦理咨請轉行查照等因准此除分行外合亟令仰轉行各校遵照等因奉此相應函達查照辦理云云

◎研究幼稚教育

江蘇省教育會附設之幼稚教育研究會於前日下午二時在該會所開職員會討論對於幼稚教育重要各問題由朱胡夫人彬夏主席其研究各問題所得意見甚多茲特附錄於左

(一)應否讀書 黃學梅女士意見幼稚園應隨時隨地就習用名字及倫常稱呼及有形可象之字以六書中象形字證之宜擇有興趣者方雅南君意見如兄弟姊妹逹因之字務須分授使幼童不致任口亂唱 王浣青女士意見凡授課時教師必先表演動作使幼童觀其形狀而自習其字 朱胡夫人彬夏意見幼稚園本不應讀書亦不應識字惟斟酌於此二者之間以以認字爲宜

(二)功課全日半日以何爲宜 方雅南君意見幼稚園之功課宜於半日惟以家庭教育不良之故不得不以園藝畜牧等事雜於功課之間以延長其功課則全日爲宜 樂意以爲文明家庭幼稚園功課半日已足普通家庭則全日爲宜

(三)幼童天性優劣不同其教法應否歸一 黃學梅女士意見因人而施補其優點矯其劣點方雅南君轉達友人意見凡天性靈敏之幼童教授時教師可不必過於注意智識稍低者則教師當格外注意

◎繼續調查寺院

上海縣公署昨日訓令各市鄉經董文云案奉省公署訓令內開案准內務部咨開按照管理寺院爲內務行政之一端民國以來曾經由部訂定表式通行各省復查以爲實行管理之根據惟各省查復到部者除黑龍江等數省外甚屬寥寥以致各地方寺院之創建及其住守教徒附屬財產之一切關係多無確切册籍可考遇有事項發生概難知其底蘊實於管理前途多所障礙查各省寺院林立情狀紛歧財產問題尤爲複雜其由十方勸募或教徒自置者固屬甚多而爲國家建設地方公立與私人所建者亦復不少原因不同性質各異值此整飭庶政之際亟應繼續前案切實調查查由部重行訂定各省寺院調查表及各省寺院財產調查表二種相應各印式樣附以說明咨行貴省長令知各地方官一體遵照分別調查塡列彙齊送部以資考核而便管理等因並附表式到署准此合行訓令該知事即便遵照部頒表式迅速查明塡送來署以憑彙轉勿延此令等因計發表式二冊到縣奉此除分行查塡外合將表式抄發仰該經董即便查收迅即按照表式逐項查明塡造送縣以憑彙轉勿延切切此令

◎清理陸軍監獄

上海地方監獄曾奉部令改組模範監獄額定收禁罪犯七百餘名惟現有監獄獄舍甚少祇可收禁三百餘名且有陸軍監獄附設在內近來軍署判決五年以上二等有期徒刑之犯甚多實無獄舍可羈故由陸軍監獄長日前呈報護軍使署請示辦理楊將軍以該監旣因罪犯衆多而無獄舍自應趕將該監所禁二等有期徒刑之各要犯分別查明籍貫詳敍犯罪案由開摺呈復以便解送原籍軍署發交監獄執行刑期以淸獄舍已於前日指令該陸軍監獄長遵辦矣

前上海鎭守使鄭汝成被刺後汽車夫殷阿金由楊護軍使訊辦判處二等有期徒刑發上海陸軍監獄執行在案茲因該監獄舍不敷查得殷原籍浙江昨日飭將該犯提出另備咨文一封調派士兵二名將殷押乘火車解送杭省呂督軍請爲發監執行矣

◎俞博士贊成肉食

寰球中國學生會俞鳳賓博士於前晚八時演說青年之飲食問題略謂飲食爲人生之必要乃天下所公認東方人常食五穀西方人常食肉類食五穀者其身體必遜於食肉類之人食葷者必强於茹素之人余留學美洲之時嘗聞某醫士云飲食豐美之國民可執世界之牛耳不然國衰敗或致滅亡蓋飲食豐美者身體必然强壯精神因之健旺以如此之身體强壯精神健全之人出而任事則無論爲國家爲社會莫不達到完全之目的故飲食一事實有關於民生國計不可不研究之也此醫士所論係根據於印度人與英人之食品各異而判別其優劣吾國人苟能與歐美人同一食品自不患無强盛之一日俞君所講飲食問題共分十八節「一」人體之構造「二」食物之分類「三」食品之功用「四」熱力之發展「五」食物之配置「六」嬰孩與兒童之飲食「七」青年之飲食「八」成人之飲食「九」老年之飲食「十」食物不足與偏勝之弊「十一」混合與單純之利弊「十二」素食主義之利弊「十三」減食主義與廢止朝食之得失「十四」洗齒刷牙之法「十五」三膳之多寡「十六」細嚼緩咽之必要「十七」飲食法之改良「十八」牛乳與肉食之檢查等逐節詳解理論至徵演詞畢後由主席朱少屏君重述演講中之精義並向俞君道謝鞠躬而散

◎緝私營之六言韵示

兩浙緝私統領蔡竹賢君茲有六言示諭分發所部各營昨經第二營魏營長分投實貼示云 照得本部營隊 歷經嚴飭巡邏 現當柴市之際 嚴緝尤宜認眞 晝夜分班放哨 官長督率維勤 不能私行賄縱 致令物議沸騰 諭爾頭目士兵 須知法律非輕 倘敢弁髦命令 定應按律嚴懲 再論梟匪私販 各務正業營生 果能安分守已 轉念即是良民 倘敢仍蹈故轍 居心寘頑不靈 鹽法未經修改 應照舊章奉行 大幫開槍拒捕 當場格殺勿論 鹽賊人犯並獲 懲辦絕不容情 凡爾鄉民人等 或聞捕匪槍聲 切勿出門觀看 誤傷大要留心 不憚諄諄誥誡 奚啻三令五申 爲此出示佈告 各宜切切懍遵

◎青年會徵求會員

本埠青年會每屆年終必有徵求會員之舉本年第九次徵求會定於十二月六號開幕明年一月三號閉幕其徵求辦法共分八隊每隊設隊長一人參謀四人隊員二十五人會員分成人童子二部成人部徵千五百人童子部徵三百人一切手續已佈置妥貼各會員無不熱心將事業已開始徵求矣

◎整理陸家浜交通

上海工巡捐局近查得陸家浜沿浜一帶常有磚瓦沙泥垃圾等物任意堆積竟致新開河道之岸現已損陷實屬有礙附近農田水利且肇家浜陸家浜兩處河道近有江北艙艒船隨處停泊淤塞淸道阻礙交通莫此爲甚昨特函請警廳轉飭該處沿浜崗警嚴行查禁以保水利而便交通云云

◎資遣難民之省令

本埠各公署機關昨奉省公署令開案查難民出境迭經通飭論禁在案時屆冬令訪聞各屬難民仍有成羣結隊出境覓食者若不嚴行查禁萬一宵小混跡其間爲害何堪設想嗣後遇有難民過境各該管地方官均應設法截留資遣回籍所有用欵准由地方費內開支但須將資遣人數及每名給資若干逐案詳明方准核銷除分行外合亟令知仰即遵照轉行所屬一體認眞辦理勿使飢民出境滋擾是爲至要云云

◎藥業公會喬遷之喜

南市藥業公會前日遷入新會所即晚開敘餐會來賓百餘人席間戈朋雲君舉觴致祝辭略謂貴會成立數年從前因陋就簡粗具規模今忽然改規大異疇昔非諸君熱心毅力和衷共濟何以有此進步從此進而益上會務發達可操左券云繼由周康生君等各致祝辭末由藥業代表葛吉卿致答辭散席已魚更三躍矣

◎花廠失慎後之預防

閘北新民路洪吉里張預記及梅園路三和兩軋花廠保險起火經衆鄰居查得均係張預誠開設並由陸夏氏目睹廠中人縱火情形公呈四區警署要求市經董錢貴三君援助各節迭誌前報茲悉閘北第二段救火會隊長王彬彥君對於該兩廠之起火迅速同時冒穿屋頂前後如出一轍亦頗懷疑並聞張預誠於閘北境內開設此種花廠有五六處之多不得不預加防範以杜後患昨已着手偵查以便邀集各會員集議對付之策云

◎大東門屋主之請願

上海工巡捐總局長朱壽丞對於大東門內面北各商鋪房屋退建已塡浜基一案並提議對面南房屋亦須翻造收進以期放寬道路爲將來佈置電車軌道之預籌聞各業主得悉收進多數尺寸頗不承認故已組織房屋維持會聯名據稟朱局長請求修正放寬路線之規畫等情朱局長得禀後已令舉代表數人定六日下午二時赴局公同討論並預函該局名譽董事等屆時一體蒞局會商進行辦法云

◎馬口鐵遇浪激沉

船戶賈鴻春之碼頭船於前日上午十一時裝載新美孚火油池之馬口鐵二百七十箱駛經洋涇港口被浪沖激險遭沉沒船面所載馬口鐵盡傾浦中幸經隣船幫同救護故船艙內尚於三十六箱得以保全並有江北划船十餘艘到來揚言施救當被若輩乘間將所餘三十六箱盡行搶去事後經該船戶報告水巡捕奉梅捕頭飭將划船頭目姜德昌傳案於昨午解送地檢察廳訊辦其傾倒浦中各箱昨正雇人打撈每箱賞洋二元聞此項馬口鐵由外洋運來製造專爲煤油箱之用價値甚鉅云

◎死事探夥應加撫恤

老唐家弄三百四十九號徐子調家被盜搶劫並拒捕開鎗擊斃人命一案由探將盜匪李九卿當場擒獲解廨訊判押候提集同黨到案併究各情迭誌報端茲包探施金生之夥王阿曾此次被盜槍傷肚腹斃命實係幫同捕拿所致昨由死者之母王江氏投匯司捕房求請撫恤捕頭論候稟請麥總巡再行核奪

◎幼徒墜禁止登高工作

泥匠學徒馬林生年十一歲昨在北四川路某作場內工作因不小心從高墜地跌傷頭面手足勢極沉重該工頭舁送同仁醫院請求醫治

◎汽車又撞傷老嫗

前日午後有某姓老嫗行經外大橋堍相近天潼路適四十二號汽車飛馳而過猝不及防被撞仆地受傷頭部手臂等處由捕到來將嫗車送捕房轉送同仁醫院醫治候查核辦

◎社會罪惡史（二十二）

▲偷

▲華衣美姿一雙伶賊　衣服華麗之湖北人趙福卿於昨串同年甫及笄頗有姿色向與私姘之女子王桂英在虹口茂海路五十七號電車上摸竊某日本人身畔現洋當被覺察將趙扭獲並在王女身畔搜出贓洋交由西探拘押昨解公堂訊據供稱洋係我竊與王桂英無干求恩將桂英開釋辦我一人云云王女面亦如火低頭不語問官以電車摸竊搭客物件時有所聞未便輕懲因判趙禁錮西牢二年期滿逐出租界王女押女所一月示儆

▲行賄逞凶三月西牢　對買賊周阿文前日闖至百老匯路某洋貨店以買料爲由乘間竊取値價一百元之嗶嘰呢一疋圖逃由一千一百四十九號暗差華捕查見詰問拒周行賄小洋十餘角圖買不放竟行兇毆捕幸由探陳雲卿到來幫同將周拘入捕房昨解公堂據原告黃先達上堂證明行竊情形經中西官訊明判周押西牢三月贓給原告

▲搶

▲麥家圈搶金鐲　甬人王守林前日在英租界廣東路山東路轉角串黨搶劫羅汪氏手臂上金鐲經氏狂喊遂由巡街捕到來幫同將王追獲連贓拘入捕房昨解公堂奉中西官訊供屬實以王守林圖劫未成判押西牢四月示儆贓給原告領去

▲大馬路搶珠花　洪戴氏前晚行經南京路被匪徒海門人王厚福攔劫去値洋一百五十元之珠花一朵圖逃被包探邵和鈞幫同將王追獲搜出原贓拘入捕房昨解公堂奉王襄讞與英領康君訊據原告洪戴氏上堂供訴被劫情形詰究詰之王厚福供詞狡賴中西官以證據確鑿判禁錮西牢半年期滿帶堂再核贓給原告領去

▲拐

▲拐女孩西牢九月　無賴無錫人陸順根因在北河南路桃源坊誘拐二百三十號包飯作主王寶根之七歲女孩桂弟寄藏與滬南十六舖王張氏家串同王桂卿及在逃之著名水販阿元圖賣與某紙店正在論價被女父偵知報由虹口捕房飭探移提　昨晨訊據王寶根投案證明前情並據中西探稟明王桂卿與王張氏在警局供認圖賣論價未遂各節被告各人供均互相推諉王副會審官核供與英卓副領事以陸順根拐案罪已成立遂判押西牢九月以儆王桂卿與張氏着送城內警廳訊辦女孩給父領回完案

▲女拐子賣良爲娼　住居雲南路富安坊之寶報人陳雲昌有妹名紅寶年十六歲已嫁與俞星雲爲室近被人拐往天津賣入妓院爲娼該氏因受苦不堪投入該處濟良所前日有信來滬云被吹軍樂之甬人鄧阿二之妻龍茂娘拐賣等情當由陳俞二人將鄧扭控四區警署解送司法科質訊一過判候提到鄧妻再行核辦

▲騙

▲向妓院騙酒壺　紹興人李德培日前冒稱福州路某酒店之名義向福建路一百零五號妓院內騙取酒壺一把變價花用嗣被該妓院龜奴吳仲康撞見鳴捕將李追獲拘入捕房昨解公堂經中西官訊明判李交五十元人洋並保倘六個月內再犯刑事除提案加等嚴辦外着保人賠洋沒收

▲假輪船騙股本　蔡同春投法公堂控稱有同盛海味號主胡粟章前來言稱開設安通輪船公司合我入股當出股本洋二百五十元由胡收去出立收條爲憑後囑我往蕪湖所設安通分公司接洽我於四月念七日前往蕪湖詎祇在客棧門口懸一安通公司招牌無人在內經理無可接洽無奈回申偵察之下並無輪船往來始知受騙求追判押限七天還洋

▲煙

▲爛泥渡大抄煙窟　浦東爛泥渡新街某屋內近有無賴張福林費金寶等私售燈吃生涯頗盛前晚八時許烟客麕集正在吞雲吐霧之際爲三區巡官倪文彪得悉率警前往拿獲烟客朱阿大王盛金張阿大王水泉馬長根徐如寶苗倉華郝雲利潘雲生趙金坤丁云合謝云祥等十二名當場抄出烟槍六枝烟燈七只洋鐵罐頭煙一百十四盒烟灰數十兩連同私開燈吃之張福林費金寶二名一併帶署經解警正略詰一過於昨午解送地方檢察廳訊辦

▲順天輪搜出私土　前日太古公司順天輪船由天津開駛來滬停泊浦東爛泥渡華通碼頭海關扦巡洋員登輪搜查私貨旋在搭客粵人鄧某身畔抄搜私土七包每包計重一磅當將鄧就近解由水巡捕房於昨轉解地檢廳訊辦私土帶回海關存儲候燬

來函

◎繡雲天函　大主筆先生大鑒啟者昨日貴報登載敝公司發現炸彈一節其事不確請爲更正　繡雲天啟

介紹

◎敬募黃蔡二公者鑒　商務印書館精製黃蔡二公遺像銅板玻璃板明信片虎虎有生氣亟爲介紹以告景仰二公者

◎陳案判決書補錄（續）

（一）許國霖自偵查至公判並無適法之反證提出（二）宿振芳提出之反證約有三點［一］五月十八號下午一時振芳至長安旅館王文濤處晚上八時回去其妻宿馬氏亦知有此事實（二）振芳如果同謀何以次日敢往鴻豐公司就逮（三）親供出於刑訊云云本廳查得宿振芳常往鴻豐公司幫忙固爲該被告在公判庭所明認五月十八日上午九時至下午二時該被告確在鴻豐公司又經許國霖在公廨證明無異是其時間之衝突已屬顯然况王汝濤程仲英二人經同級檢察廳發傳批飭投案候訊始終未曾一至王程之有無其人姑無論已藉曰有之該被告拘留法公廨三月有奇堂訊多次何以毫不提及而長安旅館之茶房阿六德官洪鈞等均不能證明是日確有該被告其人至於其妻亦知有此事實一語尤屬無據如該被告果在王汝濤處則該館之茶房等當可證明今其根本問題既已打消焉能以律許容隱之人託詞卸罪本廳認該點反證不能成立至第二點云云確爲該被告文過之妙計然而該被告因把風而酬謝而前往索謝業經在法捕房供認無異本廳當無論斷之必要但公判時其亦以此意爲詞問理由本廳問以王介凡殺死陳其美後何以又將介凡打死答稱不知本廳喩之曰殺介凡者滅口計也爾之再往鴻豐公司爲索謝計尤爲文過計也該被告語爲之塞是已燭照其奸謀矣本廳認該點反證亦難成立至第三點所謂刑訊一層尤欠根據該被告供稱法廨保護民黨故對于我以逼供云云本廳問以既你贊成民黨者抑是反對民黨答稱我也不能贊成民黨亦不反對民黨問以既不贊成又不反對尤當爲法廨所保護何反與你爲難答稱不知本廳查法公廨審理訴案決無野蠻舉動捕房有無刑供雖未敢臆測而法副領事德賚沛（譯音）來函則謂絕無刑供也本廳認該點反證亦難成立綜右列證據許國霖教唆子安等預備翌日實行暗殺國霖遵期前往均其迭次所承認是其事前與程子安王介凡等預謀殺死陳其美蓄意已非一日及至陽歷五月十七日國霖教唆事實與謀其加入實施犯罪之行爲應爲共同殺人正犯宿振芳一名事前僅屬知情事際担任望風業經該被告自白不諱雖胡先鳳謂其事前曾見其人而事際有無其人則未能確切證明本廳根據其所自白分別認定事實如上

▲理由　據上論斷許國霖教唆程子安王介凡等暗殺陳其美屆時國霖共同前往將陳其美殺死按厥行爲實係教唆於前實施於後應依暫行新刑律第三十二條第二十九條第一項第三百十一條論罪本廳查邇來暗殺案件層見疊出視身命如草芥以法律爲弁髦若非按律嚴懲何足以維道德而伸國法特依上開各條項規定之主刑範圍內處以死刑並照第三百三十一條第四十七條第四十六條量予宣告從刑宿振芳一名對於本案事前知情事際望風業經證明無異按本廳犯罪行爲有積極消極之二種積極者即犯罪實行之積極進行行爲也消極者即防止阻礙犯罪實行之消極進行行爲也二者皆爲犯罪不可缺之要素苟合於此二要件之一者皆屬共同正犯殺人望風屬於犯罪之消極進行行爲同爲學說所同認亦法理所深許者也宿振芳共同殺人之所爲應依暫行新刑律第二十九條第一項第三百十一條論罪惟按其情節當較許國霖爲輕特依上開各條項規定之主刑範圍內酌處一等有期徒刑十五年並照第三百三十一條第四十七條第四十六條量予宣告從刑至私訴原告人請求附帶私訴部分代理律師以陳其美遺下債務法律上被害人之家屬不能免除其義務爲理由請求賠償損失洋三十五萬元代理私訴被告律師主張依現行民法法理凡屬附帶私訴祇能請求被害人身後之撫䘏不能賠償被害人身前之債務且其請求金額毫無計算標準實不合法應予駁回原告代理律師亦未能即時提出計算金額之標準本廳特援照私訴暫行規則第十八條之規定本件附帶私訴移付本廳民事庭審理據上理由爰爲判決如主文　本件經同級檢察廳檢察長林炳勳莅庭並記　江蘇上海地方審判廳庭推事趙毓璜　書記官錢富禮

時評三

◎十二月五日（愚）

▲去年今日肇和舉義失敗之日也今年今日蔡公靈櫬歸國之日也英雄謀國不論成敗而天皆不假以年愴懷天地曷其有極

▲英雄之事業可以敗而其精神終不敗也英雄之軀體可以死而其靈爽終不死也是故堅忍勇毅之民不諱言敗而所以悼死者亦惟求所以繼其謀國之志而已

▲嗟我滬人其毋忘十二月五日之兩大紀念哉

（人事消息欄）

▲自闢此欄以來辱蒙各界惠登紛紜日必數十起限於篇幅難以按日應排殊深歉仄茲五月一號起增訂簡章酌收紙墨費諒愛登本報諸君亦所樂願也下例（一）每則以百字爲單位百字外加半百五十字外倍加（二）每則至少二天算取費二角（三）刊日如展長每日每百字遞加八分字多照例遞加刊費請隨稿先惠如現欵不便郵遞可用郵票代價

▲介紹▼

函授稻草造棉花　原料以稻草或桑樹皮等皆可製成潔白棉花本廠爲普及大利起見故特設造棉術函授速成科製法極易通信數次包能學成學費壹元要閱章程附郵一分外埠三分新垃圾橋北國慶路昌西里寶豐造棉廠籌備處啓

商情

各國匯兌（十二月四日各國匯兌行情如左）

大條銀電報	三十六辦士八七五
（上海規元一兩合下）	
英國電匯	三先令六辦士
英國現匯	三先令六辦士〇六二五
銀行四個月	三先令六辦士一二五
買進四個月	三先令七辦士三一二五
定貨四個月	三先令七辦士四三七五
定貨六個月	三先令七辦士七五
法國電匯	四法郎八十六分半
四個月電匯	五法郎〇二分半
（上海規元一百兩合下分）	
美國金元現匯	八十三兩三七五
四個月電匯	八十六兩三七五

電匯

和蘭電匯	二百〇二個一二五
印度電匯	二百五十九羅比半
（每一百元合上海規元）	
香港電匯	七十兩
日本電匯	六十一兩二五

股票（昨由股票交通公司報告各種股票行情如左）

耶松買（每股）	八十五兩
藍格志又	二十兩
德力風賓	八十八兩
英達華又	十一兩二錢半
東方紗廠	四十四兩

金市（十二月四日收盤行情如左）

現貨標金（每條）	三百〇一兩
足赤條金	三百〇九兩
沙金合赤	三百十兩
門莊飾金（每兩）	四十六元
銀樓飾銀	一元六角半

錢市（十二月四日市銀銅元及錢市收盤行情如左）

英洋	七錢二分一釐一二五
龍洋	七錢二分一釐一二五
新幣	七錢二分一釐一二五
小洋	六錢三分三釐
銀拆	二錢二分
銅元	一百七十六千八百文
錢市	一百五十千文
衣牌	一千二百八十文
錢棧	一千二百文
八開	一百十三文
小洋貼水	每角十六文

糧食（昨日滬南糧食市面新粳及陳米價如左）

高機北糙白破	七元次六元四角
高機北糙白元	六元八角次六元
高機北糙新粳	六元六角次六元
高機南糙白破	六元九角次六元四角
高機南糙新粳	六元六角次六元三角
高機南糙白陰	六元三角次六元
高機南糙洋秈	五元八角次五元
高機南糙蘆秈	五元五角次五元
蘇同河機新粳	六元二角次五元九角
蘇同河機陰白	六元次五元六角
蘇同河機洋秈	五元八角次五元五角
高珠河下新粳	六元一角次六元
泗涇河下新粳	六元一角次五元八角

油豆（昨日滬南采菽堂仝行開出油豆價如左）

泊兒豆油（每擔）	九兩四錢
船牛豆油	十兩〇四錢半
牛青豆	三兩四錢四分
徐州元豆	三兩一錢
機中餅	一兩七錢二分六

中國紗（昨日本廠各牌紗價如左）

十六支寶塔紗（每担）	一百〇七兩
十六支雙龍	一百〇七兩半
十六支脂虎	一百〇六兩
十六支寶鼎	一百〇五兩
十六支飛馬	一百〇三兩
十六支雙象	一百〇五兩五錢
十六支雙虎	一百〇六兩
十六支水月	一百〇八兩
十六支八稱紗	一百〇五兩二五
十六支文明	一百〇六兩五錢
十六支天官	一百〇三兩五錢
十六支日光	一百〇五兩五錢
十六支紅龍	一百〇五兩
十六支雲鶴	一百〇四兩
十六支三星	一百〇五兩
十六支紅團龍	一百〇五兩五錢
十六支月季	一百〇三兩五錢
十六支鐵毛	一百〇四兩五錢
十六支丹鳳	一百〇五兩
十六支寶盆	一百〇五兩五錢
十六支雲龍	一百〇三兩五錢
十六支牧羊	一百〇六兩五錢

日本紗（昨日紗號售開各牌行情如左）

二十支漁翁	一百十二兩五錢
十六支藍魚（大包）	一百十二兩五錢
十六支福鳥	一百十二兩二五
十六支立馬	一百十二兩五錢
十六支三馬	一百十一兩七五

花衣（昨日各種花衣市價如左）

通州花衣	二十四兩六錢
太倉花衣	二十三兩六錢
四牌子花	二十二兩八錢
上海花衣	二十二兩五錢
餘姚花衣	二十一兩
火機花衣	二十二兩八錢
南路子花	十二元
北路子花	十二元五角

煤油（昨日本埠各牌煤油箱價如左）

美孚老牌油（每箱）	五元八角二分
美孚新廳油	五元四角二分
美孚老虎牌	五元六角二分
美孚紅星油	五元八角二分
美孚幸福油	五元六角二分
鷹牌散艙油	五元〇二分

桐油（本埠桐油各價如左）

京方北規（每桶）	十三兩三錢
本支桐油	十一兩
桶白桐油	十兩〇三錢
晉泰亨油	十三兩二錢
萬興裕油	十二兩九錢
瑞泰亨油	十一兩四錢
吉盈豐油	九兩九錢
濟昌和油	九兩七錢
慶元豐油	九兩五錢
楊恒源油	九兩五錢

川占（昨日本埠川占荊油各價如左）

米心白占	七十四兩
提尖白占	七十三兩
淨白統占	六十九兩
荊州車油	十七兩二錢
本埠車油	十七兩
蘭溪車油	十六兩五錢
江西車油	十六兩五錢
台州車油	十六兩
禾本車油	十六兩八錢

艷容脩飾之國貨

雙妹老牌

大瓶四角四分
小瓶二角八分

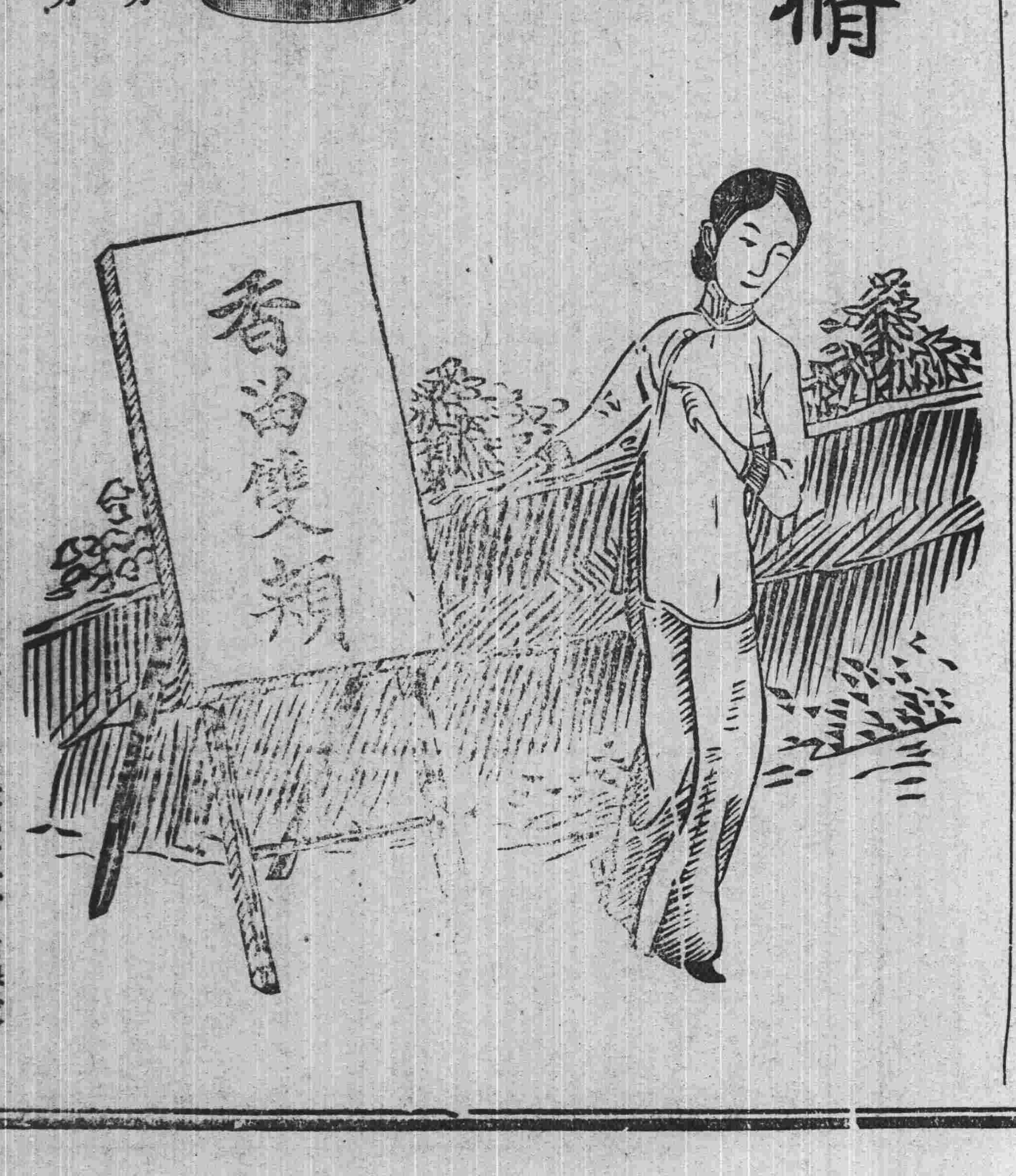

○發行所上海南京路（棋盤街交通路）蘇州閶門大街 杭州（太平坊）漢口（洋街）南京（下關）廣生行（有限公司）啓
△電話四千〇六十九號各洋廣貨店均有發售

藝文部

小說

短篇小說 家庭事實 **金禍**（續）（鐵兒）

弟雖愚魯尙不致受諸君之欺云諸戚見其茫然於親親之義惟利是重非可勸解但付之一笑而散卒至弱女視殮悽慘萬狀至今里人猶抱不平也

後其巨族名品身者以貲雄一鄉然非石宣吉之累世多財亦范大夫之善於治生三致千金耳身嬰暗疾老邁無子於斷弦時即立兄子讓德主身後也

乙卯夏品身病入膏盲俄即物化在禮兄子主喪可無異議乃紫佩以五族外之任裔當品老病時即曲意承懽一日必三至其門假名侍疾而極力求寵即搔抑扶持妾婦之役亦所甘爲種種搖尾乞憐之醜態實非拙筆所能形容也

品老終時紫佩號泣呼天極盡哀悲一若王裒哀父可令聞者廢詩焉及大殮佩即率族人作均產之要求曰品公無子讓德可爲其子吾輩何不可爲其子之有品公多財讓德可享其財吾輩何不可得享之有同爲戴氏子均享戴氏利理所當也嘗聞世界大同民間猶有均產之義而況同爲一族耶且世之所稱孝子亦不過生事盡禮死事盡哀余對品公實自問無愧於此如品公能生吾知其亦必廢讓德而立余也不幸品公已死即我不能獨有其產亦當均之焉

族人弗之理子佩不顧今猶服素自認爲品公子云

嗚呼佩之絕兄非絕兄也絕兄之貧也佩之親叔非親叔也親叔之富也假使易地以處則佩之對待亦必成反比例矣吾故曰倫常滅而錢禍劇也

（完）

詩選

篁溪歸釣圖爲張子幹題（幸平）

所得是幽適深期水竹居低迷南國夢寥寂故溪魚獨繭危非紀方舟觸已虛嚴灘千載意共遂此心初

題珪庵填詞圖（詩廬）

天末詞人思窮冥眼看春物已飄零却從冷翠殘紅外斜睇江山一髮青

棗花寺看花憶仁先舊遊家大人命代賦（公荊）

牡丹依舊豔陽粧惆悵玉溪天一方惘惘已彝千日酒悠悠誰識百廻腸結廬人境喧能寂釆菊東籬意自長悔不春申典牢宅江頭林際對蒼茫

法源寺燕集丁香之盛不如往年有懷堯生家大人命代賦（公荊）

老眼看花不計回去年春盡十銜杯鍾厢忽減三分白滿還增幾輩來就寂

詞選

趨喧天所命傷離念遺意難灰江頭五詠偏根觸獨有文通是賦才

七夕東城醉歸（拔可）

雨後車塵鬧不驚天街星斗恣縱橫東頭老屋堪娛夜細馬紅粧競出城去國十年人老醜按歌片响意輕盈酒闌扶路迷歸處聽斷殘鴉繞闕聲

安陽道旁書所見（邕威）

玉雪當風念好春那堪腸斷馬車塵道旁苦李休輕棄無限懷恩望幸人

詞選

菩薩蠻（中冷）

五銖衣薄寒如水月斜還帖青鸞背指冷玉參差天風自在吹 碧雲飛滿袖祇覺秋星瘦無力渡銀河銀河怨更多

山阿若有人含睇蘿衣荔帶文狸騎微笑折芳馨不知幽恨深 深篁終日處渺渺靈修語杜若爲誰芳援啼吏斷腸

紅禪夢幻縢[illegible]山十月花如繡金佛正低眉手拈花向誰 愛護修欲淨髮影恒河說生悔雜仙心清涼玉磬音

飛瓊泥唱西洲曲西洲麟鳳都奇服愧惱東冰綃飄烟一尺腰 思量終不慣且乞桃花飯紅海在天涯相思海上家

銀河欲轉明星黯碧簫曲盡歔欷涼露暈宮花焚焚生淚華 玉妃痴喚月月亦思宮闕紅尾鳳腰輕牽情夢未醒

伯勞東去聲何苦白頭烏又啼珠樹鳴咽奈何歌頻伽奈若何 落花知命薄斂怨回風惡回首蓬山虛無縹緲間

新淚舊淚

中央公園追悼會黃蔡二先生挽聯彙錄

副總統挽黃 聯

開新國先河百粵英名留柱史
慨萬方多難一腔熱血灑神州

挽蔡

天道竟難論溯當力疾戎行終仗精誠扶世運
同心能有幾忍聽招魂異域不堪殄瘁痛邦基

段總理挽黃

吒咤出神州無恙河山百戰雄名留宇內
艱難丁浩刼中宵風雨幾回灑淚付江流

挽蔡

海嶠大星沉劇憐半壁勛名厚土一坏揮熱血
河山無恙在願與中原豪傑崇祠萬古報英魂

王士珍

衡嶽雲興兩造共和身不壽
上臺星黯連傾砥柱國何依

莊蘊寬

衡湘靈異聚於一時蓋世拔山眞氣力
中甫驚生奪之中道人亡國瘁足悲哀

孫武

歷千辛萬苦與君宏濟艱難風雨猛同頭故鬼煩寃新鬼哭
正駭浪驚濤挽我中流砥柱乾坤一洒淚他生未卜此生休

殷汝驪

十日奪兩賢邦國人皆憂殄瘁
八方同一滿襄門吾更慟友私

王黻煒

爲民請命爲國捐軀接履上星辰昊天不弔
成功弗居成名以去聞鼙思將帥湘水無情

易順鼎

歷萬死一生成道
是三湘七澤鍾靈

北京大學

江漢水雙流惟楚有材大好河山豪再造
華夷名已震功成者退遽騎箕尾悵同歸

報界同志會

英風宛在浩氣猶存兩君固未死也
來軫方遒長城驟壞舉公何以圖之

新聞記者俱樂部

功業在寰瀛甸造彌將星歘殞起何人定知英靈嗟後輩
勳名垂宇宙數月頻生惡耗想砥柱誰屬空令杯酒哭先生

李根源輓黃

解甲過春申共話辛酸復幾日
磨崖刊太華待書勳績貽千秋
勳勞積十餘年經成敗迭經確是再接再加厲
姓字更千百載談共和歷史更知愈久愈流芳

歐陽振聲輓黃

孤懷濟世本無求心肝盡嘔風雨仍狂英雄弗死將安往
風義平生原不識極目鄉關側身天地斯人已去又誰歸

輓蔡

在香港會議我曾引坐統籌一劍指昆池慷慨平生惟赴義
弔珠海英靈公方自傷吞炭大星隕瀛海蒼涼何處更招魂

劉奇瑤輓黃

把此救世婆心誓推翻五千年蠻橫專制
嘔盡滿腔熱血嘆不起四百兆親愛同胞

輓蔡

瀛洲風冷空携離騷一卷爲四百兆同胞哭
禹甸雲寒總留治安三策奈五千年古國何

特刊

◉**南疆喋血錄**（續）

▲第二章 獄中人雜著

●詩

元旦偶成（半怒）

萬劫千磨志尙存流光又過一年春哭聲遍野誰歡喜歡到窮期亦哭聲

步前韻（一樓）

百折雄心剩幾存青山綠水又經春滿腔憂憤無從吐直把書聲和曲聲

元旦把盞感言（去非）

爾本侏仔渺少身戈矛不用肆鷹吞膏腴佔盡貪無厭種族蕃多惡益氛鼾睡榻旁鬆不得稱孤幕下赦烏能東風凍解兵衣甲按戶株誅血色新

元旦有感（悅山）

不覺光陰又一年吁嗟事業渺如烟重生髀肉心仍壯晚景繁華豈足言元旦逢人語古祥福添富貴壽無疆謙恭揖讓皆相賀仔稚雍容喜氣揚

縱橫古今

某侍御送別詩

江杏邨於前清時以直言見黜而去士大夫爭爲詩文以送之滿洲某御史亦作一絕句云不是無言不敢言有言未必能盡言而今果有能言者江姓春霖甫杏邨杏邨得之祕不示人尋爲其戚傳述聞者捧腹余謂此詩太直致不如張獻忠弔李中丞詩之曲折張詩云山前山後都是松地平平地柳成陰桃李笑柳柳笑松千秋萬歲總是松所謂山前山後都是松者未臨難以前人人咸自命爲忠臣柳成陰句則笑其弱幹隨風無氣節之足言桃李笑柳柳笑松是俗人議論衆小人譏君子意至千秋萬歲則歲寒後彫之意也余綜此詩時余友某君大笑以爲施註蘇詩尙無此詳盡

常徽排漢

清朝定鼎而後內參密勿外贊戎機在在皆用滿員漢臣中雖有大學士尙書諸人僅廁備員之末雍正時張文和公廷玉稱爲得君最專然亦不過行走內廷點閱廟算而已至洪楊變起滿大臣多庸才不能定亂於是漢人中握軍符持政柄所在多有至光宣朝漢族參政思想日益發達乃有排滿之說滿人有常徽者官御史力主張排漢之說以爲漢人在樞府惟張之洞鹿傳霖二人張鹿一去則行政諸權皆將爲滿大臣所掌於是有參張鹿二軍機之奏纔見西太后信用張鹿策不果行乃又以三品以上盡用滿人爲請當摺稿未出奏時以摺稿先示某樞臣某樞臣首肯出奏時宣統元年事也人知有清末造排漢最力者爲鐵良與良弼二人而不知常徽亦其一也論者謂前清國事之敗壞皆由滿漢兩民族之心理衝突而滿人之排漢實有根本上之錯誤常徽此奏實爲挑戰之書云

上天下地

▲天下之敗事者莫不由於私之一念有私於是不惜侵犯他人之權利團體之權利國家之權利蓋其但知有私不知有他人也團體也國家也吾故曰世界種種罪惡皆由私見而生

▲我國自改政以來政府中朝易一人也暮易一人也使執政咸有五日京兆之思而所易之人去者復來來者復去成一循環不息之象所以政治亦循環不息而全無寸進之望也

▲石礦曰兵猶火也弗戢將自焚今日擁兵自衞者動輒蹈越範圍干涉行政可謂無地非火也

▲民生主義一日不發達則永無轉貧爲富之一日亦即永無轉危爲安之一日

▲今日爲鐵與人爭業之世界蓋一切工藝莫不由人工而進爲機器所造也

▲願國人少耗一無益之金即多一生利事業之金振興工業萬矢一的則民足而國無不足吾國其庶幾乎

▲我國人工作之勤爲各國所稱許而工業至今不能發達亦由於用人力與物力之異也人能假之於物則逸而富我尙恃人力則勞而窮

藝文屑

◉**王蕙芳畫跋**（少少）

有作王蕙芳畫跋者其詞云北京伶人稱天下冠匪獨聲色冠也其才識藝能居處言語飲食衣服凡表白其文采風流者靡不足冠焉自清代承平以來京都名伶多近達官顯者文學之士濡染而風化故其間書者畫者琴棋者古董者輒見其人翩翩有縉紳子弟風余生晚時則京中游揚美伶三朱幼芬梅蘭芳王蕙芳余第爲日部三鼎甲五年於茲猶未有加也頃王君在明得蕙芳所贈作梅蘭竹菊畫四幀示余觀其筆致秀逸設色明淨迥脫凡俗大類文人寫生家所爲此詎非秀外而慧中者歟蕙芳與蘭芳幼芬俱昔時雲和堂子弟幼芬則堂之少主人之人也幼芬貌最美三人者年相若貌亦相擬余嘗得見其三人聚一室婉孌有致令人帶笑而看北京之美爲盡在此矣蕙芳工畫幼芬蘭芳皆不善畫而皆名動九城蒙叟云天地有大美而不言其謂是乎近重陽節幼芬與蘭芳相携游上海去今觀蕙芳畫殊令人懷思幼芬於秋江風味中而不能自辨也